KAJKAVSKE
KRONIKE
TRAGOVIMA SADAŠNJOSTI

ISSN 2975-786X www.kajkavskekronike.hr Broj 120, 20. rujna 2025.

LOKALCI SA SJEVERA PANELISTI NA *WEEKENDU*:

“Lokalni mediji lakše dopiru do svoje publike od nacionalnih, to treba jasno komunicirati”

KAKO PREŽIVJETI KAD NISI U ZG? Dok nacionalni portali “beru vrhnje”, lokalni se svakodnevno bore s istim izazovima: medijske agencije preskaču ih u zakupu oglasnog prostora jer je lakše sve “spustiti” na nacionalne, iako brojke i angažman lokalnih medija često govore drukčije

BURNA UTAKMICA VETERANA 1. ŽNL RUDAR MIHOVLJAN - OROSLAVJE

Napali suca i zatočili ga u službenim prostorijama, pozlilo mu – trojica završila u pritvoru

TEŠKA NESREĆA U DUBROVČANU KOD VELIKOG TRGOVIŠĆA

Slovenski poduzetnik lani pregazio Filipinca. Dobio je 3,5 godina zatvora

MEĐU NJIMA NEKOLICINA MALOLJETNIKA I JEDNA ŽENA

Pronađeni posmrtni ostaci žrtava Križnog puta kod Novog Marofa

» U TIJEKU SU RADOVI

Ograničenja u prometu na više lokacija u Zagorju

FOTO: ilustracija

Hrvatski autoklub (HAK) izdao je novu obavijest za vozače zbog radova koji su u tijeku na više prometnica u Krapinsko – zagorskoj županiji te na autocesti A2 Zagreb - Macelj. Vozače se poziva na pojačan oprez i korištenje alternativnih pravaca.

Zbog radova na državnoj cesti DC1, dionica između Velike Vesi i Polja Krapinskog zatvorena je za sav promet. Očekivani završetak radova je 1. prosinca. Također, zatvorena je i lokalna cesta koja prolazi ispod spomenute dionice, a povezuje Polje Krapinsko s Pristavom Krapinskom.

Na autocesti A2 Zagreb - Macelj zatvoren je izlazni krak čvora Zabok za promet iz smjera Zagreba prema Maclju. Zatvaranje je također uvjetovano izvođenjem radova, a iz HAK-a vozače upućuju da koriste okolne čvorove, poput čvora Krapina ili čvora Sveti Križ Začretje.

Zatvorena je i državna cesta DC29 na dionici između Zlatara i Zlatar Bistrice. Promet je obustavljen zbog radova koji bi trebali trajati do 1. listopada.

Iz HAK-a savjetuju vozačima da prije polaska na put provjere stanje na cestama putem službene web stranice HAK-a ili mobilne aplikacije. Također, preporučuje se korištenje obilaznih pravaca i poštivanje privremene prometne signalizacije. *(kk)* ■

» ULAGANJE U ODRŽIVU BUDUĆNOST

Počela energetska obnova škola u Dubrovčanu i Zlataru

Vrijednost investicije u Dubrovčanu iznosi 1.028,750 eura, dok su radovi na školi u Zlataru procijenjeni na 1.543.750 eura

U Dubrovčanu su započeli radovi energetske obnove Područne škole koju provodi Krapinsko - zagorska županija u suradnji s Agencijom za pravni promet i posredovanje nekretninama (APN) kroz ESCO model obnove.

Ukupna vrijednost investicije iznosi 1.028,750 eura, a financira se kombinacijom sredstava Fonda za zaštitu okoliša i energetsku učinkovitost, vlastitih sredstava Županije te ESCO modela koji omogućuje povrat investicije kroz ostvarene uštede.

Projekt uključuje radove na poboljšanju toplinske izolacije vanjskih zidova, zamjeni stolarije, modernizaciji sustava grijanja, uvođenju sustava ventilacije s povratom topline te zamjeni rasvjete čime će se postići znatne uštede energije i smanjenje troškova, ali i osigurati kvalitetniji uvjeti za učenike i nastavnike. Radovi bi trebali završiti u ožujku 2026. godine.

Po istome ESCO modelu u tijeku su radovi na Srednjoj školi Zlatar ukupne vrijednosti investicije od 1.543.750 eura koji obuhvaćaju toplinsku izolaciju vanjskih zidova, ugradnju termostatskih ventila, uvođenje sustava ventilacije s povratom topline, zamjenu vanjske stolarije te izvedbu toplinske izolacije stropa prema tavanskom prostoru. Završetak radova očekuje se u ožujku 2026. godine.

Ovim projektima Krapinsko - zagorska županija stvara zdravije i ugodnije prostore za učenje i rad, a istovremeno ulaže u održivu budućnost. *(kk)* ■

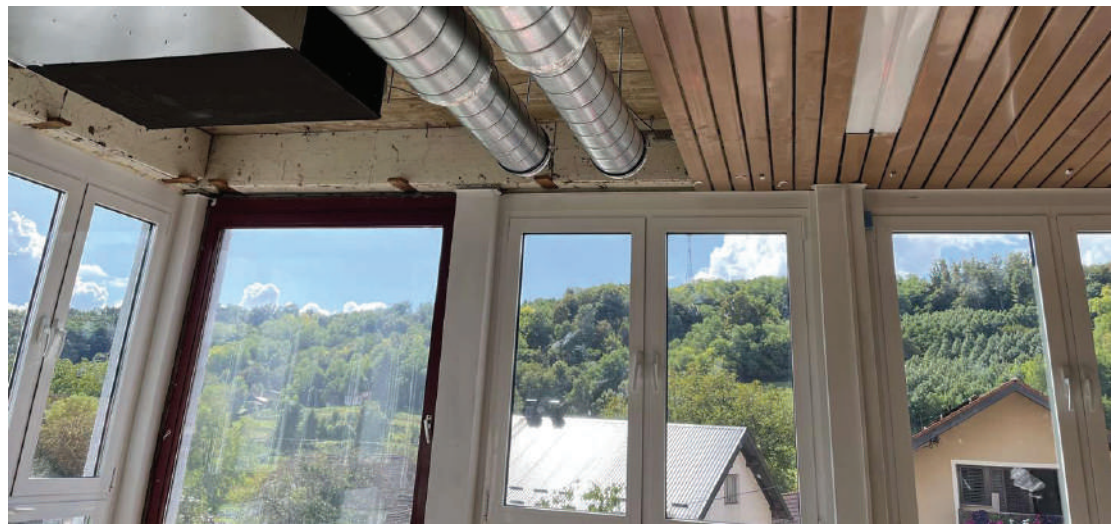
FOTO: KZŽ

» 13. PARK PRIRODE U HRVATSKOJ

Vlada predložila proglašenje Parka prirode 'Zagorske gore'

Park će se nalaziti na prostoru Krapinsko – zagorske i Varaždinske županije, a na sjeverozapadnom dijelu granica Parka prirode poklapa se s državnom granicom između Hrvatske i Slovenije

Proglašenje Parka prirode 'Zagorske gore' te osnivanje javne ustanove za upravljanje parkom predložila je Vlada zakonskim prijedlogom koji je u utorak sa sjednice uputila u saborsku proceduru. Prijedlogom se područje zagorskih gora proglašava parkom prirode, utvrđuje se granica parka prirode te se određuje način i rok za osnivanje javne ustanove za upravljanje parkom prirode.

> **Područje predviđeno za zaštitu predstavlja manji dio šireg područja Hrvatskog zagorja, a obuhvaća Maceljsku goru, Ravnu goru, Strahinjčicu, Ivanščicu i Bednjanski kraj"**
>
> MARIJA VUČKOVIĆ - ministrica

Park prirode 'Zagorske gore' nalazi se u sjeverozapadnoj Hrvatskoj, na prostoru Krapinsko – zagorske i Varaždinske županije, a na sjeverozapadnom dijelu granica Parka prirode poklapa se s državnom granicom između Hrvatske i Slovenije. Riječ je o 13. parku prirode u Hrvatskoj.

– Područje predviđeno za zaštitu predstavlja manji dio šireg područja Hrvatskog zagorja, a obuhvaća Maceljsku goru, Ravnu goru, Strahinjčicu, Ivanščicu i Bednjanski kraj – navela je ministrica zaštite okoliša i zelene tranzicije Marija Vučković.

Na tom prostoru nalazi se osam područja ekološke mreže s 33 različita ciljna staništa tipa i vrste te tri zaštićena područja: Spomenik prirode Mačkova pećina, Spomenik prirode Vindija i Park – šuma Trakošćan.

– Zaštita područja zagorskih gora u kategoriji parka prirode od posebnog je interesa za Hrvatsku radi očuvanja izvornih prirodnih vrijednosti, bogate georaznolikosti, divljih vrsta flore i faune te cjelokupne raznolikosti prirodnih staništa – istaknula je ministrica Vučković.

Park prirode, dodala je, pridonijet će očuvanju kvalitetnog života i zdravlja ljudi na tom području, a uključivanjem u mrežu zaštićenih područja doprinijet će prepoznatljivosti i privlačnosti prostora Hrvatskog zagorja i izvan Hrvatske. Za početak rada ustanove za upravljanje parkom osigurano je 300.000 eura u državnom proračunu. *(kk)* ■

FOTO: arhiva

» TEŠKA NESREĆA DOGODILA SE U DUBROVČANU KOD VELIKOG TRGOVIŠĆA

Slovenski poduzetnik lani pregazio Filipinca. Dobio je 3,5 godina zatvora

U kaznu će mu biti uračunata dva mjeseca koja je proveo u istražnom zatvoru, a sud mu je ujedno izrekao i trogodišnju zabranu upravljanja motornim vozilom 'B' kategorije te ga obvezao na plaćanje 3015 eura sudskih troškova

FOTO: Google Maps

Nakon što je priznao krivnju da je s 2,37 promila alkohola u krvi neopreznom vožnjom ugasio život pješaka Leonarda R.P. (44), državljanina Filipina u Dubrovčanu kod Velikog Trgovišća, na Županijskom sudu u Zagrebu na tri i pol godine zatvora osuđen je David S. (41), slovenski poduzetnik.

U kaznu će mu biti uračunata dva mjeseca koja je proveo u istražnom zatvoru, a sud mu je ujedno izrekao i trogodišnju zabrane upravljanja motornim vozilom 'B' kategorije te ga obvezao na plaćanje 3015 eura sudskih troškova. Prilikom odmjeravanja kazne, uz niz olakotnih i otegotnih okolnosti, optuženom je u prilog išla i činjenica da se pješak kretao nepropisno kao i da je bio u teškom pijanom stanju od 2,53 g/kg u vrijeme smrti, piše Jutarnji list.

U svojoj obrani se David S. prisjetio tog kobnog dana kada je njegova tvrtka, u kojoj je direktor, imala Dane otvorenih vrata.

– Pozvali smo sve poslovne partnere i družili se. Ja inače ne pijem, ali tad sam popio malo više. Krivo sam procijenio da mogu sjesti za volan i da mi se na putu do kuće neće ništa dogoditi. Žao mi je. Kad bih barem mogao vratiti vrijeme. Imam grižnju savjesti. Otada i ne vozim jer mi je oduzeta vozačka, ali i ne bih niti bio u stanju jer psihički nisam dobro. Život mi se promijenio u sekundi. Ako je moguće, želio bih preko ambasade kontaktirati obitelji oštećenog kako bih im barem financijski pomogao jer znam da život ne mogu vratiti. Same nesreće koja se dogodila nekih 200 metara od firme ja se ne sjećam – rekao je slovenski poduzetnik, koji je svojim 20 godina starim Mercedesom u Zagorju lanjskog 28. rujna oko 18.15 sati na županijskoj cesti u Dubrovčanu u općini Veliko Trgovišće usmrtio pješaka.

Vozeći se navedenim kolnikom nije se kretao na dovoljnoj udaljenosti i nije uočio četvoricu muškaraca, radnika iz Filipina, koji su se kretali u koloni ispred njega. Zatim je ulaskom u blagi lijevi zavoj, prolazeći pored kolone, udario u drugog po redu pješaka Yudija O.T., a potom i u prvog u koloni pješaka Leonarda R.P., koji je od stravičnih ozljeda odmah na mjestu ostao mrtav. A David S. je produžio dalje ostavivši za sobom odvaljeno kućište s desnim retrovizorom.

"IZGUBIO SAM BRATA"

Na nadzornoj kameri nedaleko od mjesta nesreće vidio se tamnoplavi karavan kako prolazi, kao i odbačaj cipela unesrećenog u dvorište pa je direktor tvrtke odmah posumnjao da bi to mogao biti auto Davida S., direktora druge firme kojeg je odmah i nazvao te upitao je li sve u redu s njim i vozilom. Na to mu je David S. kazao da je sve u redu i da se ne nalazi u blizini, na što mu je poznanik priopćio da će njegov broj dati policiji jer da bi ga mogli kontaktirati. Bio mu je to očiti hladan tuš nakon kojeg se David S. s Mercedesom, na kojem su bila oštećenja, pojavio na mjestu nesreće.

Iz zapisnika o toksikološkom vještačenju se, među ostalim, iščitava i da je optuženom u urinu izmjereno 3,15 g/kg te da je bio pijan i apsolutno nesposoban za sigurnu vožnju

– Tog dana vraćao sam se s kolegama pješice s proslave koja se održavala u firmi. Išli smo u koloni, jedan iza drugog, na razmaku od metra uz desni rub kolnika. Prvi je išao Leonardo, pa ja, a iza druga dvojica. Najednom sam se našao kako ležim na travi pored metalne ograde i pomislio sam da me prijatelj, koji je išao iza mene, gurnuo. A onda sam pogledao ispred sebe i vidio Leonarda kao nepomično leži, krv mu je curila iz nosa i bio je u nesvijesti. Ustao sam i shvatio da nas je udario auto tamnoplave ili crne boje koji je naišao iza nas i koji se udaljio, a pored sebe sam vidio njegov retrovizor. Pokušao sam pomoći Leonardu. A zvao sam odmah i kolegu s posla jer ne razumijem hrvatski da obavijesti našeg poslodavca – ispričao je Filipinac Yudi O.T, koji je u naletu Mercedesa izgubio brata, a i sam je pretrpio lakše ozljede.

Prometni vještak je analizirajući snimku nadzorne kamere, tragove na cesti te vozilu izračunao da se optuženi navedenom dionicom gdje je dozvoljena brzina 50 km/h, kretao oko 70 km/h kao i da je naletna brzina iznosila 65 km/h. Što se tiče alkoholiziranosti vozača, iz zapisnika o toksikološkom vještačenju MUP-ova Centra za forenzična ispitivanja 'Ivan Vučetić' se, među ostalim, iščitava i da je optuženom u urinu izmjereno 3,15 g/kg te da je bio pijan i apsolutno nesposoban za sigurnu vožnju time da je koncentracija apsolutnog alkohola u krvi u vrijeme nesreće iznosila najmanje 2,37 g/kg. A s obzirom na to da je vozio pijan i nije se nakon naleta na pješake zaustavio već je napustio mjesto nesreće, za tužiteljstvo je poduzetnikovo postupanje bilo bezobzirno. *(kk)* ■

» UTAKMICA VETERANA 1. ŽNL RUDAR MIHOVLJAN - OROSLAVJE IMALA BURNO TREĆE POLUVRIJEME

Napali suca i zatočili ga u službenim prostorijama, pozlilo mu – trojica završila u pritvoru

FOTO: ilustracija

Na utakmici veterana tek započetog prvenstva 1. ŽNL u Mihovljanu odigranoj 15. rujna, sama igra pala je u drugi plan. Susret je obilježio neviđeni incident, zbog čega je morala intervenirati i policija

Ljubiteljima nogometa poznato je da su utakmice veterana uvijek nabijene posebnim emocijama – od radosti, tuge do svađa. No, ovoga puta strasti su prevršile svaku mjeru. Naime, na utakmici veterana tek započetog prvenstva 1. ŽNL u Mihovljanu su igrali domaći Rudar i gost iz Oroslavja, no sama igra pala je u drugi plan.

PREVRŠILI SVAKU MJERU

Nekolicina igrača domaće momčadi i predstavnici domaćeg kluba, nezadovoljni nekim sučevim odlukama (ime i prezime suca poznato redakciji), na utakmici koja je završila bez pobjednika (1:1), uz dva crvena kartona, nisu nakon utakmice dopustili sucu da izađe iz klupskih prostorija. Jedan od svjedoka kazao je da su ga i vrijeđali, naguravali te mu prijetili.

Intervenirala je i policija, a sudac je nakon toga u policijskoj postaji dva sata davao iskaz. S obzirom na to da je bio u priličnom šoku, na kraju mu je pozlilo te je završio na Hitnoj, gdje mu je pružena pomoć.

Iz PU krapinsko - zagorske doznali smo da je protiv trojice uhićenih (52, 48 i 41 godina) Policijska postaja Zlatar Bistrica podnijela kaznene prijave zbog osnovane sumnje na počinjenje nekoliko kaznenih djela. Neslužbeno doznajemo da su među uhićenima jedan predstavnik i dvojica igrača NK Rudara iz Mihovljana.

PP Zlatar Bistrica je protiv trojice uhićenih podnijela kaznene prijave zbog osnovane sumnje na počinjenje nekoliko kaznenih djela. Neslužbeno, uhićeni su jedan predstavnik i dvojica igrača NK Rudara iz Mihovljana

S obzirom na to da je stiglo i dopunsko izvješće o incidentu, Nogometni savez KZŽ pisanim je putem pozvao četvoricu igrača i dvojicu predstavnika kluba, koji su se do petka do 11 sati morali očitovati o navedenom incidentu, nakon čega će, sasvim vjerojatno, biti izrečene i sankcije od strane Saveza (do zaključenja tjednika nisu bili poznati detalji).

PRIOPĆENJE NK RUDARA

O svemu se u priopćenjem oglasio Stiven Medvedec, predsjednik NK Rudara. Njegovo priopćenje prenosimo u cijelosti:

– U ovom očitovanju dotaknut ću se nekih te*ma koje nisu vezane uz sam tijek utakmice NK Rudar Mihovljan – Oroslavje održane 15. rujna. Nakon kaj su poslije utakmice privedeni suigrači i prijatelji, obiteljski ljudi s djecom,*

zadržani dva dana kao zločinci, jednostavno imam potrebu dati viđenje šire slike problema. U nogometu sam više od 30 godina počevši kao igrač i ubrzo sam postao jedan od najmlađih predsjednika kluba NK Rudar iz Mihovljana 2007. godine. Nakon mandata ostao sam u nogometu kao trener u raznim dječjim kategorijama i igrač veterana posljednjih 13 godina. Po završetku prvog predsjedničkog mandata obećao sam obitelji da na tu funkciju nikada neću pristati jer svi koji su tu funkciju obnašali, a dali su sebe u potpunosti, znaju koliko ispašta obitelj. Nakon 15 godina osjetio sam potrebu da se ponovno aktiviram na funkciju predsjednika za dobrobit kluba i mjesta u kojem živim. Smatram da svojim životnim i sportskim iskustvom mogu doprinijeti da se sportski uspjesi kluba približe uspjesima koju je klub kroz povijest ostvario. Nažalost, prijatelji i poznanici mi kažu: "Kaj buš opet, bedak...". Tko danas prihvati tu funkciju, kod nas u Zagorju kruže floskule 'bedak kaj ti to treba', 'rupa bez dna', 'nitko ti ne bude rekao hvala...'

Ja smatram da dok je 'bedaka', bude i klubova, a to razumiju samo oni koji dijele istu strast i ljubav prema sportu. Mišljenja sam da je zagorski nogomet u problemima, da klubovi jedva krpaju kraj s krajem, zbog nedostatka djece jedva prijavljuju kategorije, a od odgovarajućih se ne nazire nikakav dugoročni plan i rješenje. Svakodnevno sam u kontaktu s ljudima na vodećim funkcijama u drugim klubovima i dolazimo do zaključka da gotovo svi imamo iste probleme. Klubovi su se počeli spajati, a neki će se zbog nerazumijevanja i manjka sluha u problematici funkcioniranja nogometnih klubova biti prisiljeni u budućnosti i zatvoriti. U svoj toj borbi i pokušaju da opstanemo, točku 'na i' stavljaju suci poput g. Stjepana Mihaljinca. Čovjeka koji svojim stavom, govorom tijela, ponašanjem, sposobnošću, načinom na koji vodi utakmice ne zaslužuje da bude član sudačke organizacije Nogometnog saveza Krapinsko – zagorske županije. Čovjeka koji na svaki pokušaj komunikacije odmahuje rukom i ciničnim smijehom se 'igra Boga' na terenu, čovjeka koji uopće ne shvaća i nema sluha za veteranski nogomet. Znam da veteranske utakmice nije lako suditi jer ih sudi samo jedan sudac, a na terenu se nalaze 22 igrača različitih karaktera, različitih viđenja nogometa, neki proslavljeni, neki su šogori, neki imaju rivalstva iz seniorskih dana... Taj isti sudac mora razumjeti da kaj mi imamo na terenu to tamo i ostaje, a da se poslije tekme ionako svi skupa podružimo i zabavimo. Naravno da ponekad zakrvimo i previše, znamo se inatiti, čak mislimo i da možemo, ali to je svršeno vrijeme, no sve to su čari veteranskog nogometa. Znam samo da jedva čekamo ponedjeljak i utakmicu, mnogi se mijenjaju na poslu, mnogi dolaze s gradilišta u radnom odijelu i znam da će napraviti sve da je ne propuste...

G. Mihaljinec, pozvati policiju i optužiti dečke da vam ne dozvoljavaju napuštanje prostorija kluba su klevete i laži, a to mogu potvrditi svi prisutni. Također, napominjem da je g. Mihaljinec policiju dočekao izvan prostorija kluba. Tim nepromišljenim, ali i 'dobro smišljenim' činom ne samo da je osramoćen naš klub, nego cijeli zagorski nogomet. Ne samo da je osramoćen veteranski nogomet, nego su u pritvoru završili ljudi koji u svojoj sportskoj i životnoj karijeri nemaju ni jednu mrlju. Za razliku od vas, znamo da vam to nije prvi put. Postoje pisani dokumenti, novinarski članci, portali, znamo da ste u više navrata na terenima gdje dijelite pravdu zvali policiju. Imam osjećaj da vam s vremena na vrijeme ponestane novca, ali ovo nije dobar put za doći do istog. Nadam se samo da će uz dobre odvjetnike, uz podršku kluba, kolega, suigrača i prijatelja, naši dečki okrivljenici sve dokazati na sudu te iz ove situacije izaći još jači. Napominjem još jednom da ne pamtim kad je zadnji put neki sudac imao probleme u NK Rudaru ili se osjećao ugroženim, jer se trudimo nakon svake tekme podružiti i održati korektne odnose. Također mi je drago da su na čelo sudačke organizacije došli ljudi poput g. Martina Turčina i g. Zdravka Fotivca, ljudi koji su primjer kako se suci trebaju ponašati na terenu i izvan terena. Protiv sam svakog neprikladnog verbalnog i fizičkog ponašanja, ispričavam se još jednom svim sudionicima u ime NK Rudara iz Mihovljana i nadam se da se ovakvi događaji neće ponoviti.

Dana 15. rujna 2025. godine, ja, Stiven Medvedec, igrač veterana NK Rudar Mihovljan i predsjednik kluba, igrao sam utakmicu protiv NK Oroslavja. Tijek utakmice prošao je u pozitivnom sportskom duhu s prijateljima iz Oroslavja, do trenutka kada je sudac g. Mihaljinec dosudio nepostojeći kazneni udarac za gostujuću momčad. U tom trenutku nalazio sam se na klupi za pričuve. Vidio sam da je mom suigraču dodijelio crveni karton, te je isti mirno napustio teren. Sljedeća sporna situacija bila je nakon izvedenog kaznenog udarca, sudac u 77. minuti utakmice sudi kraj i ne znam iz kojeg razloga nije dopustio da se susret završi u regularnom vremenu. Nakon toga je više naših igraća negodovalo te ga ispitivalo zbog čega je sudio kraj utakmice prije isteka vremena. To komešanje trajalo je nekoliko minuta te su svi zajedno napustili teren. Sudac je otišao u prostorije kluba napisati zapisnik, gdje sam mu prišao i upitao ga zbog čega je podijelio crvene kartone kada je i sam svjestan da je pogriješio u više sudačkih odluka. Još sam mu napomenuo da to nije lijepo od njega, da zna da idemo na državno prvenstvo u Osijek, da nas je ionako malo i da zbog dodijeljenih kartona igrači možda neće imati pravo nastupa te sam mirno napustio prostoriju – zaključio je Medvedec.

Nogometni savez KZŽ pisanim je putem pozvao četvoricu igrača i dvojicu predstavnika kluba, koji su se do petka do 11 sati morali očitovati o incidentu, nakon čega će, sasvim vjerojatno, biti izrečene i sankcije

Stiven Medvedec

FOTO: HNS

I za kraj – upravo klub koji je izazvao incident predstavljat će, uz krapinski Zagorec, Mladost Zabok i Radoboj, Krapinsko – zagorsku županiju na državnom prvenstvu veterana koje se održava od 26. do 28. rujna u Osijeku. Ili neće? *(mv, mp)* ■

» LOKALCI SA SJEVERA PANELISTI NA WEEKEND MEDIA FESTIVALU U ROVINJU:

“Lokalni mediji lakše dopiru do svoje publike od nacionalnih, to treba jasno komunicirati”

FOTO: Marko Lopac

Kajkavske kronike
info@kajkavskekronike.hr

Dok nacionalni portali “beru vrhnje”, lokalni se svakodnevno bore s istim izazovima: medijske agencije preskaču ih u zakupu oglasnog prostora jer je lakše sve “spustiti” na nacionalne, iako brojke i angažman lokalnih medija često govore drukčije

Za gotovo dva desetljeća postojanja, Weekend Media Festival prerastao je u najvažniji regionalni događaj koji povezuje komunikacije, biznis, medije i nove tehnologije. Do danas je kroz njegove dvorane prošlo više od 60.000 posjetitelja, a na pozornicama je govorilo preko 2000 govornika iz zemlje i svijeta. Festival je zabilježio preko 7500 partnera i sponzora, a regionalni mediji objavili su više od 550 članaka i priloga o događajima i temama koje Weekend otvara. Kroz sve ove godine, više od 550 regionalnih medija ispratilo je ovaj festival kao jedan od svojih ključnih izvora industrijskih i društvenih trendova.

Ove impresivne brojke potvrđuju koliko je Weekend važan i koliko snažan utjecaj ima na medijsku, poslovnu i kulturnu scenu regije. A Weekend.18, koji se održava još i sutra (do 21. rujna), najbogatije je izdanje dosad - festival koji je po prvi puta spojio čak šest različitih tema pod jednim krovom.

Nenad Čakić

“Biti lokalni medij znači stalno balansirati između ograničenih resursa i velikih očekivanja publike. No, upravo u toj blizini čitateljima leži naša prednost – lokalne priče, ako se ispričaju na pravi način, postanu univerzalno zanimljive”

KSENIJA NOVAK - direktorica portala *eMedjimurje.hr*

Ksenija Novak

Na ukupno devet festivalskih pozornica tijekom četiri dana predstavit će se više od 200 predavača i panelista koji će publici prenijeti znanja, analize i inspirativne priče. Posjetitelji mogu birati između više od 120 panela, radionica i predavanja, ali i brojnih networking događanja te zabavnih programa.

LOKALNI MEDIJI NA TANKOM LEDU

Jedan od najupečatljivijih i najozbiljnijih panela Weekend Media Festivala bio je posvećen izazovima i opstanku lokalnih medija, pod nazivom "Kako preživjeti kad nisi u Zagrebu?", održan u 'Aircash' loungeu.

Kako je istaknuto, dok nacionalni portali "beru vrhnje", lokalni se svakodnevno bore s istim izazovima: medijske agencije preskaču ih u zakupu oglasnog prostora jer je lakše sve "spustiti" na nacionalne, iako brojke i angažman lokalnih medija često govore drukčije.

U ovom panelu razgovaralo se o realnim problemima i konkretnim rješenjima – kako pisati uspješne prijave na javne pozive, kako se izboriti za dio oglašivačkog kolača, kako ostati vidljiv u moru šunda i clickbaita – te kako, unatoč svemu, opstati (ili čak rasti) kad nisi iz Zagreba. Otvorena je i tabu tema, "Je li, zbog borbe za financijsku stabilnost, novinarstvo postalo PR?", a iskustva iz prve ruke podijelili su upravo lokalni mediji!

Panel je moderirala Mislava Zuppa, direktorica marketinga i prodaje portala Dalmacija Danas, a sudjelovali su i Goran Kunštek, direktor Zagorje Internationala, Ksenija Novak, direktorica IN Promocije, u čijem su sastavu portali eMedjimurje.hr i Varazdinski.hr, te Nenad Čakić, direktor Istarskog portala.

Zuppa je prilikom pripreme za panel došla do zanimljivih spoznaja koje je ovom prilikom i podijelila:

- U trenutku pripreme za panel sam shvatila da prema klasifikaciji medija, mi imamo 18 velikih i preko 500 malih, lokalnih medija. Svijet ne može funkcionirati bez nas jer smo upravo mi 'mali' pravi odraz zajednice - poručila je Zuppa.

Novak se na temu nadovezala s jednim od problema koji je jako blizak upravo 'malim' medijima, ali je istaknula i jednu veliku prednost koja ih karakterizira:

- Biti lokalni medij znači stalno balansirati između ograničenih resursa i velikih očekivanja publike. No, upravo u toj blizini čitateljima leži naša prednost – jer lokalne priče, ako se ispričaju na pravi način, često postanu univerzalno zanimljive - smatra Novak.

Da lokalni medij nije samo kanal za informacije, nego i ogledalo zajednice u kojoj djeluje, mišljenje je direktora Zagorje Internationala Kunšteka.

- Upravo zato su ovakvi događaji izuzetno važni – jer nam omogućuju povezivanje, razmjenu iskustava i učenje jednih od drugih. Takva suradnja pomaže nam da budemo još relevantniji i bliži našim čitateljima te da zajedno gradimo kvalitetniju i informiraniju zajednicu - istaknuo je.

Direktor Istarskog portala Čakić poručio je da se ovakvi susreti trebaju održavati češće.

- Ovom prilikom smo načeli jako puno zanimljivih tema. Vjerujem da su ljudi koji su nas sada slušali po prvi puta imali prilike čuti neke od situacija i nelogičnosti vezanih uz zakonsku regulativu s kojima se susrećemu lokalni mediji. Moramo pritom istaknuti da nama nije loše, dobro radimo i živimo, ali neke bi stvari svakako trebalo bolje regulirati - zaključio je Čakić.

"Ovakvi događaji nam omogućuju povezivanje, razmjenu iskustava i učenje jedni od drugih. To nam pomaže da budemo relevantniji i bliži našim čitateljima te da zajedno gradimo kvalitetniju i informiraniju zajednicu"

GORAN KUNŠTEK - direktor portala *Zagorje International*

Goran Kunštek

TEHNOLOGIJA, POSLOVANJE, DRUŠTVO

Uz ovaj panel koji je osvijetlio brojne konkretne prepreke s kojima se lokalni mediji suočavaju, Weekend.18 ujedno je mjesto na kojem se razmatra kako suvremene teme i tehnologije utječu na poslovanje i društvo. Tako AI.Weekend donosi uvide u primjenu umjetne inteligencije u zdravstvu, financijama, marketingu i drugim sektorima, te dimistificira mitove o AI-u. HR.Weekend bavi se budućnošću rada, liderstvom, razvojem talenata i inkluzivnošću, s fokusom na emocionalnu inteligenciju i etiku na radnom mjestu. Finance.Weekend je prozor u svijet moderne financijske industrije, s panelima o ESG-u, digitalnoj transformaciji i primjeni AI u financijama. Investment.Weekend otvara dijalog između investitora i poduzetnika, donoseći primjere uspješnih startupova i strateških ulaganja u regiji i šire, a Energy.Weekend powered by E.ON stavlja fokus na energetsku tranziciju i zelene tehnologije, ali bez greenwashinga – s konkretnim rješenjima i primjerima iz prakse.

Weekend.18 ponovno potvrđuje svoju ulogu ne samo kao platforme za dijeljenje znanja, već i kao mjesta gdje se otvaraju važne društvene teme. Posebno je važno da se ne zaboravi podržati lokalne medije koji su ključni za održivost demokracije i lokalnih zajednica. ■

Varaždinski.hr LOKALNO. BITNO. SA STAVOM.
medjimurje.hr medimurski internet portal

Mislava Zuppa

» MANIFESTACIJU MOŽETE POSJETITI JOŠ DANAS DO 20 SATI

PO 16. PUTA: '100% Zagorsko' ponovno je u Zagrebu

Manifestacija je prodajno – izložbenog karaktera te su izloženi poljoprivredni proizvodi uzgojeni na tradicijski, konvencionalni, integrirani i ekološki način te proizvodi tradicijskih obrta Krapinsko – zagorske županije

FOTO: KZŽ

Europski trg, Ulicu Augusta Cesarca i Staru Vlašku u Zagrebu još danas do 20 sati ispunjavaju mirisi i zvuci zagorske tradicije. Naravno, riječ je o manifestaciji '100% Zagorsko'! Izvorne proizvode Zagorja 16. godinu zaredom predstavlja 36 poljoprivrednih proizvođača uz obrtnike, tvrtke, obiteljska poljoprivredna gospodarstva, toplice, agroturizme te udruge.

Manifestacija je prodajno – izložbenog karaktera te su izloženi poljoprivredni proizvodi uzgojeni na tradicijski, konvencionalni, integrirani i ekološki način te proizvodi tradicijskih obrta Krapinsko – zagorske županije. U ponudi su: bučino ulje, med, medenjaci, zagorski mlinci, povrće, voće, rakije i likeri, sir, sokovi i voćna vina, suhomesnati proizvodi, kao i tradicijske igračke koji se nalaze pod zaštitom UNESCO-a.

U sklopu manifestacije organizirane su cjelodnevne animacije za posjetitelje, poput prezentacije života krapinskih neandertalaca (fotografiranje, animacija djece i odraslih) i popratni glazbeni program uz duo 'Hands & Voice' te 'Barajt band'.

Domaćin, zagrebački gradonačelnik Tomislav Tomašević svjestan je duboke povezanosti Zagorja i glavnog grada.

– Puno ljudi radi u Zagrebu, a živi u Krapinsko – zagorskoj županiji. Isto tako, puno ljudi iz Zagreba ide na vikend u Zagorje ili idu turistički zbog nevjerojatne turističke, kulturne i gastronomske ponude Zagorja – naglasio je Tomašević i pozvao sve Zagrepčane da posjete ovu manifestaciju.

Tomislav Tomašević

Ivan Hanžek

Dotaknuo se i suradnje Zagreba i Zagorja.

– Prva je urbana aglomeracija, a druga je promet. Imali smo sastanak za integrirani promet putnika i tu ćemo s Ministarstvom prometa nastojati da Krapinsko – zagorska, Zagrebačka županija i Grad Zagreb budu jedna prometna cjelina – najavio je Tomašević.

> **"Veliko mi je zadovoljstvo što možemo pokazati sve ono što Zagorje nudi, od turističke ponude, preko gastronomije, do proizvoda naših obrtnika i poljoprivrednika"**
>
> ŽELJKO KOLAR - župan

Predsjednik Skupštine Grada Zagreba Matej Mišić također je naglasio da Grad Zagreb i Krapinsko – zagorska županija moraju surađivati.

– Bitno je da surađujemo, a i da na ovoj predivnoj manifestaciji imamo priliku vidjeti sve ono lijepo što nam Zagorje nudi. Krapinsko – zagorska županija i Grad Zagreb nastavit će i dalje surađivati za dobrobit svojih stanovnika – kazao je Mišić.

Krapinsko – zagorski župan Željko Kolar izrazio je zadovoljstvo što se manifestacija '100% Zagorsko' ponovno održava u Zagrebu, pružajući priliku da se Zagorje predstavi Zagrepčanima i njihovim gostima.

– Veliko mi je zadovoljstvo što možemo pokazati sve ono što Zagorje nudi, od turističke ponude, preko gastronomije, do proizvoda naših obrtnika i poljoprivrednika. Zahvaljujem gradonačelniku Tomaševiću i predsjedniku Gradske skupštine Mišiću na podršci. Gradonačelnik i ja tijesno surađujemo na brojnim projektima važnima za kvalitetu života i u Zagrebu i u Zagorju – kazao je župan.

Dodao je i kako veliki broj Zagoraca svakodnevno migrira prema Zagrebu, ali i da sve više projekata povezuje županiju i metropolu.

– Radimo zajedno na projektima poput građanskog odgoja i integriranog javnog prijevoza. Veseli me što su Zagrepčani naši najbrojniji gosti, a mnogi Zagorci koji žive u Zagrebu upravo ovih dana s ponosom dolaze na manifestaciju. Vjerujem da će se ova tradicija nastaviti, a mi ćemo i dalje razvijati napredne ideje za dobrobit svih, posebno djece i mladih – poručio je Kolar.

U Zagrebu je i Ivan Hanžek, predsjednik Županijske skupštine KZŽ.

– Teško je reći da smo mi ovdje gosti jer mnogi su rođeni u Zagrebu i priznaju Zagreb kao glavni grad, ne samo Hrvatske, već i Zagorja – rekao je Hanžek, napomenuvši kako mnogo Zagoraca radi u Zagrebu, ali i kako mnogo ljudi s područja Zagreba svakodnevno putuje u Zagorje. *(Marko Presečki)* ■

Željko Kolar

» ZAGORSKI VATROGASCI ZABILJEŽILI VIŠE POŽARA NEGO LANI

Ljeto bez ekstremnih požara, ali s puno više intervencija

U prvih osam mjeseci zabilježeno je ukupno 456 intervencija, od čega se njih 196 odnosilo na požare. Posebno zabrinjava podatak da je čak 114 požara bilo na otvorenom, što je znatno više nego lani (75)

Iako je ljetna sezona po pitanju požara prošla bez većih izvanrednih situacija, zagorski vatrogasci ove su godine imali znatno više posla. U prvih osam mjeseci zabilježeno je ukupno 456 intervencija, od čega se njih 196 odnosilo na požare. Posebno zabrinjava podatak da je čak 114 požara bilo na otvorenom, što je znatno više nego prošle godine, kada ih je bilo 75.

Zabilježen je 61 požar na građevinama, a u prometu 21. Uz to, bilo je i 208 tehničkih intervencija te 52 pod kategorijom 'ostalo'. Ukupni broj intervencija usporediv je s prošlom godinom, ali se broj požara već sada povećao u odnosu na cijelu prošlu godinu, kada ih je bilo 178.

Predsjednik Vatrogasne zajednice Krapinsko - zagorske županije Stjepan Skuliber, rekao je za Radio Stubicu kako je sezona bila bez većih problema, ali s puno posla za vatrogasce. Naglasio je da je posebno porastao broj požara na otvorenom, unatoč postojećim zabranama, koje mnogi građani očito nisu poštovali.

Uz svakodnevni rad na terenu, velika se pažnja posvećuje i mladima. Ovog je ljeta ponovno održan Kamp vatrogasne mladeži u Fažani, u kojem je iz Krapinsko – zagorske županije sudjelovalo 213 mladih vatrogasaca i 39 voditelja iz 16 dobrovoljnih vatrogasnih društava. Skuliber je izrazio zadovoljstvo velikim interesom mladih, istaknuvši da su zagorski vatrogasci bili najbrojniji sudionici kampa. Također je najavio kako će Hrvatska vatrogasna zajednica iduće godine dodatno urediti kamp.

Ukupni broj intervencija usporediv je s prošlom godinom, ali se broj požara već sada povećao u odnosu na cijelu prošlu godinu, kada ih je bilo 178

Zagorski vatrogasci ostvarili su i značajne uspjehe na natjecanjima. Na Kupu Hrvatske vatrogasne zajednice u kategoriji muške mladeži prvo mjesto osvojio je DVD Đurmanec, a drugo DVD Tugonica-Podgrađe. Kod ženske mladeži najbolji je bio DVD Bedekovčina. Ti su rezultati odlična najava za državno natjecanje mladeži koje će se održati 27. rujna u Makarskoj, gdje će županiju predstavljati šest ekipa. Želja je da se barem jedna ekipa plasira na Vatrogasnu olimpijadu koja će se sljedeće godine održati u Češkoj.

Seniori će svoje državno natjecanje imati 11. listopada u Novalji, a sudjelovat će 13 zagorskih ekipa iz različitih DVD-ova te ekipa Zagorske javne vatrogasne postrojbe.

Ova je godina posebno svečana za više dobrovoljnih vatrogasnih društava koja slave velike obljetnice. Najstarije društvo, DVD Krapina, obilježilo je čak 150 godina postojanja. Svoje jubileje proslavili su i DVD Jazvine, Jertovec, Mala Erpenja, Poljana Sutlanska i Radakovo. Ovog vikenda 75 godina djelovanja slavi DVD Brezova, dok će 100 godina obilježiti DVD Poznanovec i DVD Straža.

Skuliber je istaknuo da ga posebno raduje činjenica da 81 dobrovoljno vatrogasno društvo u županiji aktivno djeluje i svojim radom čuva dugu i vrijednu tradiciju zagorskog vatrogastva. *(kk)* ■

Stjepan Skuliber

» U AKADEMSKOJ GODINI 2024./2025.

Varaždinska županija dodijelila potpore za 22 doktoranda

Za stjecanje najvišeg stupnja akademskog obrazovanja, titule doktora znanosti, pravo na bespovratne potpore Varaždinske županije u akademskoj godini 2024./2025. ostvarila su 22 doktoranda.

Ugovore o dodjeli potpora župan Anđelko Stričak potpisao je u Županijskoj palači u prisustvu predsjednika Županijske skupštine i savjetnika predsjednika Vlade RH Krunoslava Lukačića, te članova Povjerenstva za dodjelu potpora: dekanice FOI-a dr. sc. Marine Klačmer Čalopa, novoizabranog rektora Sveučilišta Sjever dr. sc. Damira Vusića, županijskog resornog pročelnika Miroslava Huđeka, te županijskog vijećnika Marijana Škvarića.

Na natječaju, koji je Županija raspisala drugi put, doktorandi su ostvarili pravo na traženu potporu u iznosu od 225 do 1500 eura, što je ujedno maksimalni iznos koji se može ostvariti tijekom trajanja doktorskog studija.

- Čestitam svima vama, kao i vašim kolegama na trudu koji ulažete u stručno i znanstveno usavršavanje. Posebno veseli podatak da broj doktoranda u Varaždinskoj županiji raste, u 10 godina povećao se za čak 84 posto. Prema posljednjim podacima Državnog zavoda za statistiku, u akademskoj godini 2022./23. bilo je ukupno 129 polaznika doktorskih studija, dok ih je 10 godina ranije bilo 70. Doktori znanosti svojim znanjem pridonose ne samo akademskoj zajednici, nego i gospodarstvu, zdravstvu i obrazovanju. Naša je zadaća osigurati vam podršku na putu do doktorske disertacije, uz želju da svoju karijeru razvijate ovdje, u Varaždinskoj županiji – istaknuo je župan Stričak.

Čestitke je uputio i predsjednik Županijske skupštine Lukačić.

– Varaždinska županija se od samih početaka orijentirala na obrazovanje, a natječaj za dodjelu potpora za doktorske studije pokrenut je na inicijativu županijskog vijećnika Marijana Škvarića. Prihvaćeno je da se u proračunu osiguraju i sredstva za pomoć doktorandima, čime smo pokazali da smo spremni dodatno ulagati u obrazovanje, jer ste vi ti koji će budućim generacijama prenositi znanje kako bi bili još spremniji za nove izazove – rekao je Lukačić.

Od 22 doktoranda, njih 14 je na doktorskim studijima Sveučilišta u Zagrebu, četiri na Sveučilištu Sjever, dva na Sveučilišta u Splitu te po jedan na Univerzi Alma Mater Europaea - Europski centar Maribor te Sveučilištu u Mostaru. *(kk)* ■

» MEĐU NJIMA MALOLJETNICI I ŽENA

Pronađeni posmrtni ostaci žrtava Križnog puta kod Novog Marofa

Iz dvije grobne jame do sada su ekshumirani posmrtni ostaci ukupno 36 osoba, među kojima je jedna žena i 35 muškaraca. Prema preliminarnim nalazima, tri osobe bile su mlađe od 20 godina, dok je većina imala između 20 i 45 godina

FOTO: branitelji.gov.hr

Potpredsjednik Vlade i ministar hrvatskih branitelja Tomo Medved obišao je lokacije u blizini Novog Marofa na kojima su nedavno pronađeni posmrtni ostaci žrtava iz razdoblja Drugog svjetskog rata i poraća. Riječ je o rezultatima terenskih istraživanja koje Ministarstvo hrvatskih branitelja provodi od 8. rujna na širem području Novog Marofa.

Na lokalitetu 'Mostišće' u Sudovcu otkriveni su posmrtni ostaci na dvije mikrolokacije, dok su istraživanja trenutačno u tijeku i na trećoj mikrolokaciji – grobištu 'Srednji brijeg' u Možđencu.

Iz dvije grobne jame do sada su ekshumirani posmrtni ostaci ukupno 36 osoba, među kojima je jedna žena i 35 muškaraca. Prema preliminarnim nalazima, tri osobe bile su mlađe od 20 godina, dok je većina imala između 20 i 45 godina. Na kostima su vidljivi tragovi strijeljanja, udaraca tupim predmetom te vezivanja ruku žicom, što upućuje na sustavna pogubljenja.

Prema dostupnim podacima, riječ je o žrtvama Križnog puta – pripadnicima poraženih vojski, civilima i zarobljenicima koji su nakon završetka rata 1945. godine bili prisiljeni na marševe smrti kroz sjevernu Hrvatsku prema Sloveniji i Bleiburgu. Dio kolona prolazio je i kroz varaždinski kraj, uključujući područje Novog Marofa.

Lokalitet 'Mostišće' u Sudovcu obišao je ministar branitelja Tomo Medved (sredina), a pridružili su mu se novomarofski gradonačelnik Siniša Jenkač (lijevo) i župan Anđelko Stričak (desno)

Ministar Medved istaknuo je važnost nastavka istraživanja i otkrivanja istine o žrtvama iz tog razdoblja.

– U proteklih 10 dana proveli smo intenzivna probna iskapanja s ciljem pronalaska osoba ubijenih nakon Drugog svjetskog rata. Prema našim saznanjima, ovo područje krije još ovakvih lokacija, a Ministarstvo hrvatskih branitelja nastavit će s radom – poručio je Medved.

Dodao je kako Ministarstvo i dalje neumorno radi na pronalasku svih žrtava, bez obzira na povijesno razdoblje.

– Tragamo za žrtvama Domovinskog rata, ali i Drugog svjetskog rata. Naša je moralna i društvena obveza pronaći te ljude, ekshumirati ih i, ako je moguće, identificirati. Iako genetski materijal često nije očuvan, ako postoji mogućnost identifikacije, spremni smo ju provesti – kazao je ministar.

Podršku radu Ministarstva izrazio je i varaždinski župan Anđelko Stričak, koji je podsjetio na razmjere zločina u ovom kraju.

– Na području Varaždinske županije identificirano je više od 60 masovnih grobnica s preko 5300 žrtava. Njihove obitelji nikada nisu dočekale odgovore, a mi imamo odgovornost istražiti sve te lokacije i dostojanstveno sahraniti žrtve – istaknuo je Stričak.

> **"Tragamo za žrtvama Domovinskog rata, ali i Drugog svjetskog rata. Naša je moralna i društvena obveza pronaći te ljude, ekshumirati ih i, ako je moguće, identificirati"**
>
> TOMO MEDVED - ministar

Gradonačelnik Novog Marofa Siniša Jenkač izrazio je zahvalnost Ministarstvu na pokretanju istraživanja u ovom kraju.

– U Novom Marofu imamo devet poznatih grobišta. Zadnje pogubljenje zabilježeno je 1947. godine u selu Matušini, kada je ubijeno šest mladića. Drago mi je što se počelo s iskapanjima i zahvaljujem Ministarstvu i ministru Medvedu na tom angažmanu – rekao je Jenkač.

Inače, od 2016. godine Ministarstvo hrvatskih branitelja provelo je istraživanja na više od 600 lokacija diljem zemlje. Na 80 konkretnih mjesta u 16 županija ekshumirano je 2156 posmrtnih ostataka, od kojih je za 2046 organiziran dostojanstven pokop uz suradnju lokalnih vlasti i Crkve. Do sada je održano 25 zajedničkih ispraćaja te šest pojedinačnih primopredaja ostataka obiteljima ili drugim državama.

Nakon obilaska lokaliteta kod Novog Marofa, ministar Medved sa županom Stričakom, gradonačelnikom Jenkačem, predstavnicima udruga i lokalnim stanovništvom položio je vijenac i odao počast žrtvama kod spomen-obilježja u zaselku Matušini u Makojišću Donjem. *(kk)* ■

ULTRA

KLIKNI OVDJE

ZABOK

TRGOCENTAR

Ulica 103. brigade 8, Zabok, tel: 049/225-777

- KATALOG 16/2025 -

od 08.09. do 21.09.2025.

Napolitanke Choco vafel ili Kokos
Kraš, 500 g
MPC 2.5.2025. = 7,87 eur

4 99 EUR
7.41 EUR*
-32%

Suncokretovo ulje
Zvijezda, 1,2 l
MPC 2.5.2025. = 1,99 eur

1 85 EUR
1.99 EUR*
-7%

Kava Jubilarna mljevena
Franck, 175 g
MPC 2.5.2025. = 4,79 eur

3 49 EUR
4.39 EUR*
-20%

*****Pivo Lager**
Pan, 4 x 0,5 l, limenka
MPC 2.5.2025. = 7,38 eur

***akcija do 21.09.

4 25 EUR
5.16 EUR*
-17%

Gazirana mineralna voda
Jamnica, 6 x 1,5 l
MPC 2.5.2025. = 6,70 eur

4 99 EUR
6.25 EUR*
-20%

***Najniža cijena unutar 30 dana**
****Proizvod je ulistan u asortiman nakon 2.5.2025.**

Cijene iz kataloga vrijede u svim prodajnim objaktima Trgocentra d.o.o. Sve cijene u katalogu izražene su u eurima (s PDV-om) i vrijede od 08.09. do 21.09.2025. ili do isteka zaliha.
Zbog ograničenosti prostora u određenim prodajnim mjestima neki od proizvoda iz ove ponude nisu dostupni.
Izraženi postotak sniženja je minimalan, a može biti i veći. Odnosi se na najnižu cijenu unutar 30 dana od početka trajanja ponude.
Fotografije ne moraju u potpunosti odgovarati stvarnom izgledu proizvoda. Za eventualne tiskarske pogreške ne preuzimamo odgovornost.

» ZA PODRUČJE GRADA VARAŽDINA

Župan Anđelko Stričak proglasio prirodnu nepogodu zbog suše

FOTO: ilustracija

Varaždinski župan Anđelko Stričak proglasio je prirodnu nepogodu, suša, za Varaždin.

Povjerenstvo za procjenu šteta od prirodnih nepogoda Grada Varaždina provelo je terenske preglede s ciljem utvrđivanja razmjera šteta nastalih na usjevima uslijed nepovoljnih vremenskih uvjeta, odnosno suše tijekom ljetnih mjeseci. Naime, na terenu je utvrđeno da su štete nastale na području gdje prevladavaju šljunkovita i rastresita tla te na usjevima koji su kasnije zasijani ili su zasijani postrno jer su u kritičnoj fazi rasta ostali bez potrebnih količina vode.

Također, na terenu je utvrđeno da su štete veće od 30 posto, čija je posljedica oštećenje i očekivano značajno umanjenje ovogodišnjeg uroda poljoprivrednih kultura. Sukladno navedenome, uputili su županu Stričaku prijedlog za donošenje odluke o proglašenju prirodne nepogode.

– Odredbom čl. 3. st. 1. ZUUPPN-a propisano je da se prirodnom nepogodom smatraju iznenadne okolnosti uzrokovane nepovoljnim vremenskim prilikama, seizmičkim uzrocima i drugim prirodnim uzrocima koje prekidaju normalno odvijanje života, uzrokuju žrtve, štetu na imovini i/ili njezin gubitak te štetu na javnoj infrastrukturi i/ili u okolišu, dok je st. 2. tog istog čl. propisano da se prirodnom nepogodom između ostalih smatra i suša. Nadalje odredbom čl. 3. st. 4. ZUUPPN-a propisano je da se prirodna nepogoda može proglasiti ako vrijednost ukupne izravne štete iznosi najmanje 20 posto vrijednosti izvornih prihoda jedinice lokalne samouprave za prethodnu godinu ili ako je prirod (rod) umanjen najmanje 30 posto prethodnog trogodišnjeg prosjeka na području jedinice lokalne samouprave ili ako je nepogoda umanjila vrijednost imovine na području jedinice lokalne samouprave najmanje 30 posto, a ispunjenje kojih uvjeta sukladno st. 5. utvrđuje općinsko ili gradsko povjerenstvo za procjenu šteta od prirodne nepogode – kažu iz Varaždinske županije, te dodaju:

– Uvidom u spomenut zahtjev utvrđeno je da je isti podnijet sukladno citiranoj odredbi članka 3. st.4. ZUUPPN-a te da su ostvareni zakonom propisani uvjeti za proglašenjem prirodne nepogode na navedenom području – poručuju.

Sve dodatne informacije mogu se pronaći na službenim stranicama Varaždinske županije. *(kk)* ■

Anđelko Stričak

» U VINOGRADU OBITELJI NAJMAN

Održana tradicionalna berba grožđa Varaždinske županije

Brala se sorta Šipon moslavac, a ubrano je oko 5,5 tona grožđa. Inače OPG 'Dragutin Najman' obrađuje 2,5 hektara vinograda na tri lokacije, a uzgajaju sorte Pinot crni, Portugizac, Sauvignon, Rajnski rizling, Graševinu, Moslavac i Muškat žuti

Obitelj Najman bila je domaćin 7. Županijske berbe Varaždinske županije, u kojoj su sudjelovali i župan Anđelko Stričak, predsjednik Županijske skupštine Krunoslav Lukačić te pročelnici.

OPG 'Dragutin Najman' bavi se proizvodnjom grožđa i vina. S tom su proizvodnjom počeli 2006. godine kao nastavak hobija, proizvodnje vina za svoje potrebe. Trenutno obrađuju 2,5 hektara vinograda na tri lokacije. U OPG-u rastu sorte: Pinot crni, Portugizac, Sauvignon, Rajnski rizling, Graševina, Moslavac i Muškat žuti, a vlasnik Dragutin Najman zadovoljan je urodom i berbom.

– Brali smo sortu Šipon moslavac, jer smo druge sorte, Graševinu, Sauvignon, Rajnski rizling i dio Crnog pinota već pobrali. Ubrali smo oko 5,5 tona, što je količina koju u vinariji možemo kvalitetnije obraditi. Tako radimo svaki drugi dan, koliko nam vremenske prilike dopuštaju, da berba bude kvalitetna, pod suncem, i da zadovoljimo sve kriterije za vrhunsko grožđe – rekao je Najman te se pritom zahvalio Varaždinskoj županiji na podršci koju pruža u njihovom radu i aktivnostima.

Župan Anđelko Stričak istaknuo je kako je ovo najljepši dio godine za vinogradare, voćare i OPG-ove, odnosno to je vrijeme kada ubiru plodove svog rada.

– Ova godina, ako ju malo proanaliziramo, s tog nekog klimatološkog aspekta, bila je zahtjevna. Za veći dio područja Varaždinske županije proglašena je elementarna nepogoda (suša). Za neke kulture je to bilo dobro, a za neke loše. Ali u cjelini, ako pogledamo, smatram da će ova godina biti, kad govorimo o proizvodnji vina, dobra. Varaždinska županija, kroz svojih 12 mjera i kroz javne pozive, potiče cjelokupnu poljoprivrednu proizvodnju. Smatramo da treba cijeniti trud, rad i muku naših OPG-ova, pogotovo kad govorimo o tim mnogim iznenađenjima koja se očituju kroz elementarne nepogode, katastrofe i slično. Vinarija Najman ove je godine bila sa svojim vinima šampion naše izložbe 'Zlatna kapljica'. Sudjeluju i na natjecanjima u Londonu, 'Decanter', gdje se uvijek vraćaju s medaljama. I te medalje su same po sebi dobra promocija Varaždinske županije. Ova manifestacija je polako tradicionalna jer želimo povezati s jedne strane naše OPG-ove, bez obzira o kojoj proizvodnji se radilo, s turističkim sektorom. Brojke su dobre, one nam iz godine u godinu rastu, medalja svake godine imamo sve više, tako da možemo izraziti zadovoljstvo – kazao je župan.

Pročelnik UO za poljoprivredu i zaštitu okoliša Dragutin Vincek također je nazočio županijskoj berbi. Zadovoljan je suradnjom vinara i Varaždinske županije.

– Kvaliteta vina je očito bila prisutna i prije, ali je Varaždinska županija pomogla u smislu promocije i marketinga. Najjasnije mjerilo je 'Decanter', svjetska izložba vina, u kojoj sudjeluje 50-60 zemalja svijeta, prikuplja se 18.000 uzoraka, a mi smo tamo osvojili brončanu medalju. Prema informacijama koje dobivamo od naših vinara, to im daje dodatni vjetar u leđa, kako u njihovoj promociji, a tako i u prodaji – rekao je pročelnik Vincek naglasivši kako se vinari mogu pronaći u 12 mjera koje se provode već više od 10 godina, a uključuju mjere poput analize tla, navodnjavanja pa sve do finalne proizvodnje. *(kk)* ■

» 17. RUJNA 1991.

Obilježena 34. godina od oslobođenja Međimurja

Toga je dana oslobođena vojarna u Čakovcu – prva u Hrvatskoj – a Međimurje postalo prvi oslobođeni kraj Hrvatske. Time je označen i početak stvaranja slobodne Hrvatske vojske na sjeveru zemlje

Datum 17. rujna 1991. upisan je zlatnim slovima u međimursku i hrvatsku povijest. Toga je dana oslobođena vojarna u Čakovcu – prva u Hrvatskoj – a Međimurje postalo prvi oslobođeni kraj Hrvatske. Time je označen i početak stvaranja slobodne Hrvatske vojske na sjeveru zemlje. U spomen na taj povijesni trenutak, svečano je obilježena 34. obljetnica oslobođenja Međimurja i Dan međimurskih branitelja, uz polaganje vijenaca, misno slavlje i svečanu akademiju.

Župan Matija Posavec podsjetio je kako je 17. rujna 1991. jedan od ključnih datuma međimurske i hrvatske povijesti.

'DANI PONOSA I SLAVE'

- U znak poštovanja i sjećanja na slavnu povijest želimo isticati da je Međimurje bio prvi kraj u Hrvatskoj koji je oslobođen, da je vojarna u Čakovcu bila prva vojarna koja je u potpunosti oslobođena, a brojni Međimurci dali su svoj doprinos u Domovinskom ratu. Nema mjesta u Hrvatskoj u čijem oslobađanju nije sudjelovao barem jedan međimurski branitelj. Naši branitelji su tada, unatoč neizvjesnosti i opasnostima, imali hrabrosti donijeti odluke koje su oblikovale budućnost. To su trenuci koji će zauvijek ostati zapisani kao dani ponosa i slave. Oružje iz Međimurja dalo je ključan doprinos tijeku Domovinskog rata, a naši su ljudi sudjelovali u gotovo svim vojnim operacijama i postrojbama diljem Hrvatske. Na nama je da učimo nove generacije i povijest prenosimo dalje, jer ona će živjeti samo onoliko koliko je želimo čuvati - rekao je župan.

Dodao je da žrtva i doprinos međimurskih branitelja ne smiju nikada biti zaboravljeni.

- Oni su nam dali šansu da živimo u miru, da gradimo i razvijamo svoju domovinu. Na nama je da to čuvamo i nastavljamo, a budućnost će pokazati da je njihova ostavština trajna i neprocjenjiva. To je ponos svih Međimuraca i svih generacija koje dolaze - zaključio je Posavec.

Počast poginulim i preminulim međimurskim braniteljima odana je polaganjem vijenaca i paljenjem svijeća kod Spomen obilježja Domovinskog rata u Perivoju Zrinskih, a potom i misnim slavljem u Crkvi svetog Nikole biskupa u Čakovcu.

Središnji događaj obilježavanja bila je svečana akademija održana u Centru za kulturu Čakovec. O kronologiji ratnih zbivanja u rujnu 1991. govorio je Anton Jurinec, tadašnji predsjednik Kriznog štaba Općine Čakovec, podsjetivši kako su međimurski branitelji zajedno s cijelim hrvatskim narodom stvorili i obranili samostalnu Republiku Hrvatsku.

- Uspjeli smo preuzeti kompletno naoružanje i bez ljudskih gubitaka izvršiti zadatak koji nam je tada bio povjeren. Godina 1991. bila je godina naše slave i pobjede, a za Međimurje razdoblje na koje s ponosom gledamo. Zauzimanje objekata JNA donijelo nam je prijeko potrebno oružje, a zahvaljujući policiji, teritorijalnoj obrani i mudrosti svih uključenih uspjeli smo izbjeći veća stradavanja. To su dani na koje s ponosom trebamo podsjećati i prenositi ih na nove generacije - poručio je Jurinec.

Gradonačelnica Čakovca Ljerka Cividini naglasila je važnost datuma 17. rujna za Međimurje i cijelu Hrvatsku.

- Za sva vremena ostaje zabilježeno da su Međimurci vlastitim snagama prisilili neprijateljsku vojsku na predaju te oslobodili ovaj malen, ali itekako važan dio domovine. Bila je to jedna od prvih pobjeda u Domovinskom ratu, koja je dala vjetar u leđa našim vojnicima i policajcima širom Hrvatske te pokazala da je sloboda dostižna - istaknula je gradonačelnica.

Izaslanik potpredsjednika Vlade i ministra hrvatskih branitelja general pukovnik Dragutin Repinc, savjetnik potpredsjednika Vlade i ministra hrvatskih branitelja osvrnuo na doprinos Međimuraca u obrani Hrvatske te istaknuo važnost zajedništva i hrabrosti koja je tada pokazana.

7700 MEĐIMURACA

- Uvijek vrijedi ponoviti i naglasiti – ovo je dan ponosa i zahvalnosti. Obilježavamo jedan od najvažnijih dana novije povijesti Međimurja, kada je 1991. sjever Hrvatske potpuno oslobođen od velikosrpske agresije. Ovaj dan podsjeća nas na povijesne događaje i ljude koji su ih obilježili, a njihova hrabrost i žrtva zauvijek ostaju u sjećanju svih nas. Međimurci su pokazali da, iako maleni po broju, srce i snaga našeg naroda nadmašuju veličinu teritorija na kojem živimo - rekao je general pukovnik Repinc, te dodao da je više od 7700 Međimuraca sudjelovalo u Domovinskom ratu, oko 5900 u međimurskim postrojbama, a Vukovar je branilo 200 međimurskih policajaca koji su prošli jedan od najtežih ratnih puteva.

U ime predsjednika Hrvatskog sabora, saborski zastupnik i gradonačelnik Preloga Ljubomir Kolarek uputio je pozdrave te čestitao Međimurcima značajnu obljetnicu.

- Hrabrost, zanos i ljubav hrvatskih branitelja, nas Međimuraca, prema svom kraju i domovini dokaz su da nam se može oduzeti sve, osim vjere i ljubavi prema domovini. Upravo to jedinstvo 17. rujna 1991. obilježilo je dane ponosa i slave. Tadašnji napori omogućili su hrvatskoj vojsci prijeko potrebno strelji-vo, materijal i oružje za oslobađanje drugih krajeva. To su trenuci na koje uvijek trebamo biti ponosni i koji nas podsjećaju na snagu zajedništva i predanost domovini - zaključio je Kolarek.

Svečanosti su glazbenim nastupima pridonijeli Chriztel Renae Aceveda i Ivica Pepelko, dok je recitaciju izvela Ema Kodba, čime je program dodatno obogatio obilježavanje Dana međimurskih branitelja. *(kk)* ■

» NJIHOVA JE VRIJEDNOST PROCIJENJENA NA 307.500 EURA

Međimurska županija nabavila tri nova vozila Zavodu za hitnu

Vozni park broji ukupno 29 vozila i na godišnjoj razini prijeđe više od milijun kilometara. Prijavno-dojavna jedinica hitne zaprima 80-ak poziva dnevno, a timovi na dnevnoj razini interveniraju 33 puta, dok je sanitetskih prijevoza u jednom danu i do 90

Vozni park Zavoda za hitnu medicinu Međimurske županije bogatiji je za tri nova vozila, vrijedna 307.500 eura, od kojih će dva vozila koristiti služba sanitetskog prijevoza, a jedno je namijenjeno hitnoj službi.

Župan Matija Posavec je tijekom primopredaje vozila istaknuo da su ljudi ključ uspješnosti zdravstvenog sustava, u ovom slučaju vitalnih djelatnosti hitne i sanitetske službe, te da su svojim angažmanom zaslužili suvremeni standard koji im Međimurska županija kontinuiranim ulaganjima omogućuje.

- Važnost našega novog ulaganja najbolje argumentiraju brojke: samo u prvih osam mjeseci ove godine hitna služba intervenirala je 7944 puta, a služba sanitet obavila je 22.028 prijevoza. Te su brojke iznad prosjeka mnogih županija i traže našu pozornost te praćenje potreba ustanove. Ovo nisu samo vozila, već pružena ruka podrške i naša reakcija na cilj koji smo sebi postavili - učinkovit, brz i siguran zdravstveni sustav. Zato su nove nabave u pripremi te do kraja godine stiže još jedno vozilo u Zavod - naglasio je župan Posavec te poželio hitnoj službi što manje intervencija:

- Ako i ovo ulaganje spasi samo jedan život, vrijedilo je mnogo više od uloženog novca - dodao je župan Posavec, te s predsjednikom Upravnog vijeća Zavoda za hitnu medicinu Međimurske županije Dragom Starčevićem predao ključeve novih vozila djelatnicima Zavoda.

Vladimira Križaj Grabant, ravnateljica Zavoda za hitnu medicinu Međimurske županije, zahvalila je županu i Međimurskoj županiji na novom, značajnom doprinosu kvaliteti usluga koje ustanova pruža pacijentima.

> **"U prvih osam mjeseci ove godine hitna služba intervenirala je 7944 puta, a služba saniteta obavila je 22.028 prijevoza. Te su brojke iznad prosjeka mnogih županija"**
>
> MATIJA POSAVEC - župan

- Dva Opelova vozila za sanitetski prijevoz, te VW-ovo vozilo za hitnu službu, novo je ulaganje Međimurske županije, neprocjenjivo za naš rad. Naš vozni park broji 29 vozila, od čega 19 u sanitetskom prijevozu te 11 u hitnoj službi i na godišnjoj razini prijeđe ukupno više od milijun kilometara. Prijavno-dojavna jedinica hitne zaprima 80-ak poziva dnevno, a timovi na dnevnoj razini interveniraju 33 puta, dok je sanitetskih prijevoza u jednom danu i do 90. Naveden brojke sada su i do 10 puta veće u odnosu na prošlu godinu. Iz podataka je vidljivo da su nam vozila, uz opremu, osnovna sredstva za rad i zato zahvaljujem županu na praćenju naših potreba - rekla je Križaj Grabant, dodavši da su nova vozila saniteta, prema novim standardima, bijela s plavim oznakama, a pošiljka radno-zaštitne odjeće za sanitetsku službu, također prilagođena novim standardima, stiže krajem ove godine.

Damir Tota, voditelj voznog parka hitne medicinske pomoći, kaže da je za djelatnike Zavoda ovo izniman dan.

- Ključno je da će ova nabava pridonijeti očuvanju ljudskih života. Katkad minute i sekunde odlučuju o sudbinama pa je ovo ulaganje doprinos sigurnosti svih građana Međimurja i simbol brige za zajednicu - ističe Tota, dok je voditelj djelatnosti sanitetskog prijevoza Danijel Vinko također posebno naglasio sigurnost pacijenata i djelatnika koja je obnavljanjem voznoga parka podignuta na znatno višu razinu.

Primopredaji novih vozila, uz ravnatelje naših zdravstvenih ustanova, prisustvovala je pročelnica županijskog Upravnog odjela za zdravstvo i socijalnu skrb Sonja Tošić Grlač. *(kk)* ■

Damir Tota

Vladimira Križaj Grabant

Matija Posavec

» VELIKI PROJEKT

Energetski obnovljena Memorijalna zbirka Ladislava Kralja Međimurca

Projekt vrijedan oko 290.000 eura u konačnici je, s neophodnim dodatnim radovima, dosegnuo 340.000 eura, a iz europskih je fondova osiguran maksimalni iznos sufinanciranja od 63 posto. Ostatak, oko 126.000 eura, podmirit će Županija i Muzej Međimurja

Međimurska županija čuva zavičajnu baštinu da bi je ponosno pokazala svijetu, a novi argument je upravo okončana energetska obnova prostora Memorijalne zbirke tamošnjeg najvećeg slikara Ladislava Kralja Međimurca. Projekt vrijedan oko 290.000 eura u konačnici je, s neophodnim dodatnim radovima, dosegnuo 340.000 eura, a iz europskih je fondova osiguran maksimalni iznos sufinanciranja od 63 posto, dok će preostali dio od oko 126.000 eura namiriti Međimurska županija i Muzej Međimurja.

Održana je i završna konferencija ovog velikog projekta Međimurske županije, Muzeja Međimurja Čakovec, te Međimurske energetske agencije MENEA-e, na kojoj je župan Matija Posavec istaknuo je da je obnovom i zaštitom slikareve kuće zaštićena i njegova vrijedna ostavština.

– Ovo je jedan od dana u kojem ističemo osobit ponos na našu kulturu, ali i na pažnju koju joj posvećujemo i načine na koji je čuvamo. Ladislav Kralj Međimurec je umjetnik koji je zavičaju ostavio vrijedno likovno blago, cijenjeno od struke i daleko izvan granica naše zemlje. Nismo dozvolili da Kraljeva kuća i zbirka koju čuva padne u zaborav, već smo pokrenuli projekt koji će slikarevu ostavštinu još snažnije otvoriti našim građanima i posjetiteljima. Zahvaljujući energetskoj obnovi ovaj prekrasni vrt bit će i dalje na raspolaganju djeci i mladima za različite aktivnosti, poput igraonica i radionica, u kojima će se upoznavati s Kraljevim nasljeđem, dok će interijer nuditi pogled u život velikog slikara i njegova djela kao dio bogatog mozaika kojim prezentiramo našu povijest i kulturu – rekao je župan Posavec, dodavši:

– Ovaj projekt je dio ulagačkog niza u zaštitu baštine nastavljen revitalizacijom Feštetićeva dvorca u Pribislavcu koji će uskoro postati jedinstven promotor našeg povijesnog nasljeđa, baš kao i novi interpretacijski centar u Donjoj Dubravi, kojeg uređujemo u čast blaga nematerijalne baštine – međimurske popevke. Očekujemo i početak gradnje interpretacijskog centra svetog Jeronima u Štrigovi, koji će osvijetliti davnu i slavnu povijest našeg zavičaja – kazao je Posavec, zahvalivši konzervatorima te svim drugim sudionicima projekta.

Direktor Međimurske energetske agencije koja je vodila projekt, Alen Višnjić, naglasio je da su zahtjevni radovi izvedeni za devet mjeseci, na 200-tinjak kvadratnih metara prostora zbirke.

– Radovi su podrazumijevali i dodavanje toplinske izolacije s unutarnje strane objekta kako bi se, u skladu sa zahtjevima konzervatorske službe, minimalno intervenirali u vanjsku fasadu, budući da je zgrada dio zaštićene kulturno – povijesne cjeline grada – pojasnio je Višnjić dodavši da je, uz zamjenu stolarije i rasvjete, u objektu instalirana suvremena oprema za grijanje i hlađenje, od dizalica toplina do fotonaponske elektrane.

Tijekom provedbe projekta pokazalo se da se moraju izvesti dodatni radovi, vrijedni oko 62.000 eura, među kojima zahvati na krovištu objekta, odnosno tavanu, te vodovodnoj i kanalizacijskoj infrastrukturi te elektroinstalacijama, uz sanaciju ulaznih stepenica i nadstrešnice.

Voditeljica Područne konzervatorske službe u Varaždinu Vesna Pascuttini Juraga rekla je da je obnova izvedena vrlo kvalitetno i po pravilima konzervatorske struke.

- Na sceni su velika ulaganja u kulturnu baštinu te je ovaj projekt sufinanciran s 214.300 eura iz EU fondova putem Nacionalnog plana oporavka i otpornosti, a u Čakovca su tijeku ili pripremi još dva slična projekta – obnova zgrade Pučkog učilišta i Centra za kulturu - izvijestila je Pascuttini Juraga.

Ravnateljica Muzeja Međimurja Maša Hrustek Sobočan, naglasila je da je Kraljeva kuća sama po sebi vrijednost, a Memorijalna zbirka predstavlja iznimnu ostavštinu zbog čega je energetska obnova objekta višestruko važna.

- Uz uštede na energentima, građevini smo ovim projektom produljili život, što znači i sigurnost za likovno nasljeđe koje čuva - poručila je ravnateljica.

Inače, Kraljeva kuća i vrt datiraju s kraja 19. stoljeća te su upisani u Registar kulturne baštine RH. O zbirci slikara, koji je svom Međimurju darovao najznačajniju likovnu ostavštinu, od 1979. skrbi Muzej Međimurja Čakovec, čiji će stručnjaci u narednom razdoblju modernizirati postav od oko 300 eksponata u Kraljevoj kući i ponovo ga otvoriti javnosti. *(kk)* ■

Alen Višnjić

Vesna Pascuttini Juraga

Matija Posavec

» INTERVJU: PRVIH 100 DANA NA ČELU ZABOKA

VALENTINA ĐUREK: "Pravi izazovi tek dolaze - sad je fokus na projektima koji će dugoročno oblikovati Zabok"

Kajkavske kronike
info@kajkavskekronike.hr

Njezin mandat započeo je intenzivno, nakon pobjede u drugom krugu lokalnih izbora, s jasnom vizijom gradnje stabilnog, energičnog i povezanog grada.

Zabok je u zadnjih 100 dana doživio transformaciju pod vodstvom nove gradonačelnice, Valentine Đurek. Njezin mandat započeo je intenzivno, nakon pobjede u drugom krugu lokalnih izbora, s jasnom vizijom gradnje stabilnog, energičnog i povezanog grada.

Dok Grad Zabok slavi prestižnu titulu "Kreativni Grad Hrvatske 2025." za projekt re-GENERATOR, Đurek ističe kako je ovo priznanje tek početak niza kulturnih, infrastrukturnih i društvenih inicijativa. Kulturna događanja, poput Međunarodnog folklornog festivala COFA, uz infrastrukturne projekte poput obnove Parka Milana Prpića, ističu se kao ključne razvojne točke. Održivost i ulaganje u mlade temelj su daljnje strategije, dok Valentina Đurek nastavlja svoj mandat s naglaskom na obrazovanje, unapređenje prometne infrastrukture i ekološke održivosti. U intervjuu za Kajkavske kronike otkriva kako planira povezati tradiciju s inovacijom i što to znači za budućnost Zaboka.

Dana 15. rujna obilježili ste prvih 100 dana na čelu Zaboka. Kako biste opisali ovo razdoblje?

Prvih 100 dana za mene je bilo intenzivno, dinamično i ispunjeno osjećajem odgovornosti. Od prvog dana jasno sam naglasila da Zabok treba stabilnost i kontinuitet, ali i novu energiju i viziju. Zahvalna sam svom prethodniku Ivanu Hanžeku na svemu što je učinio, a sada zajedno sa svojim timom krećem graditi novu priču – grad koji je još otvoreniji, povezaniji i bliži svojim građanima.

Njezin mandat započeo je intenzivno, nakon pobjede u drugom krugu lokalnih izbora, s jasnom vizijom gradnje stabilnog, energičnog i povezanog grada

Koje biste projekte i događaje izdvojili kao najvažnije u ovom razdoblju?

Prvih 100 dana obilježilo je puno događanja, od onih kulturnih i sportskih, do infrastrukturnih i razvojnih. Volim reći da grad živi na različitim razinama i da je važno voditi brigu o svima njima. Izdvojila bih nagradu "Kreativni grad Hrvatske 2025.", koju smo dobili za projekt re-GENERATOR. To priznanje potvrđuje da Zabok zna prepoznati i valorizirati svoje industrijsko nasljeđe te mu udahnuti novi život u suvremenom kulturnom kontekstu. Taj projekt je već postao simbol urbane kulture u regiji i mjesto gdje se susreću generacije, kreativci i umjetnici. Jednako mi je važno da smo uz Ansambl Zabok bili domaćini Međunarodnog folklornog festivala COFA, gdje su se u Zaboku predstavile skupine iz Koreje, Kostarike, SAD-a i Grčke. To je bila prava kulturna razmjena i prilika da Zabok pokaže svoje gostoprimstvo i bogatu tradiciju. Uz to, u suradnji sa ZUK Regeneratorom organizirali smo cjelodnevno događanje koje je spojilo djecu, obitelji i mlade – od radionica, revije pasa i dječjih predstava do večernjih koncerata Baby Lasagne i One Dreada. Time smo dokazali da naš grad može ponuditi kvalitetan i raznolik sadržaj za sve generacije. Ne smijemo zaboraviti ni manifestacije koje čuvaju identitet i povezuju zajednicu – 60 godina malonogometnog turnira u Lugu Zabočkom, 40 godina likovne sekcije "Josip Kaltnecker" i 15. Memorijal "Marko Piljek" u Pavlovcu. To su događaji koji pokazuju koliko naš grad cijeni kontinuitet, tradiciju i ljude koji generacijama doprinose zajednici. Posebno sam ponosna i na mlade Zabočane koji postižu vrhunske rezultate – predsjednik Gradskog vijeća mr.sc. Josip Horvatin i ja imali smo čast organizirati prijem za izvrsnog maturanta Otta Brezaka i za 10-godišnju državnu prvakinju u gimnastici, Eriku Iskrić. To su trenuci kada osjećate da sve što radite ima smisla, jer grad mora biti oslonac mladim talentima i podrška njihovim uspjesima.

> **"U prvih 100 dana htjela sam pokazati da Zabok može istovremeno biti grad kulture i sporta, grad manifestacija i tradicije, ali i grad novih ideja, projekata i priznanja"**

Ukratko – u prvih 100 dana htjela sam pokazati da Zabok može istovremeno biti grad kulture i sporta, grad manifestacija i tradicije, ali i grad novih ideja, projekata i priznanja.

A što je s komunalnim i infrastrukturnim ulaganjima?

Za projekt reGENERATOR Grad je dobio priznanje 'Kreativni grad Hrvatske 2025'

Budući izgled Parka Milana Prpića

Komunalna i infrastrukturna ulaganja temelj su kvalitetnog života i zato im posvećujemo posebnu pažnju. Želim da naši građani svakodnevno osjete da se grad uređuje, da se ulaže u sigurnost, funkcionalnost i ljepotu prostora u kojem živimo. U prvih 100 dana napravili smo nekoliko važnih iskoraka. U Špičkovini smo rekonstruirali dječje igralište i postavili podlogu koja djeci osigurava sigurnu igru, a novo šarenilo unijelo je dodatnu radost u naselje. U tijeku su završni radovi na uređenju Parka Milana Prpića – zamišljen je kao multifunkcionalan prostor za sve generacije: dječja igrala, sportski sadržaji, šetnice, mjesta za odmor i druženje. U parku ćemo zasaditi 35 novih stabala i 4000 različitih biljaka, čime ne gradimo samo park, već i zelenu oazu u srcu Zaboka.

Paralelno se odvijaju i radovi na prometnoj i komunalnoj infrastrukturi. U završnoj su fazi rekonstrukcija nogostupa uz ŽC 2264 te izgradnja potpornog zida i nogostupa u Ulici Tina Ujevića. Intenzivno se radi na asfaltiranju nerazvrstanih cesta – trenutno smo na petoj od ukupno devet ugovorenih dionica, što znači da ćemo obnoviti više od 8400 m² prometnica. Na gradskom groblju izvodimo sanaciju mrtvačnice od vlage i obnavljamo pročelje, a građane smo zamolili za malo strpljenja jer radovi traju dva tjedna.

"Radimo paralelno na onome što je odmah vidljivo – poput igrališta, parkova i cesta – i na strateškim dokumentima koji će nam omogućiti realizaciju velikih projekata u narednim godinama"

Uz te vidljive projekte, važno je naglasiti i planove koji su već u pripremi: Urbanistički plan uređenja je spreman za javnu raspravu, a na prostornom planu radimo obradu pristiglih zahtjeva. To su dokumenti koji određuju smjer budućih ulaganja i razvoja grada. Također, pripremamo dokumentaciju za prijavu projekata na pozive Ministarstva turizma i sporta te Ministarstva prostornoga uređenja, graditeljstva i državne imovine.

Drugim riječima, radimo paralelno na onome što je odmah vidljivo – poput igrališta, parkova i cesta – i na strateškim dokumentima koji će nam omogućiti realizaciju velikih projekata u narednim godinama.

Koji su strateški ciljevi u narednom razdoblju?

U prvih 100 dana željela sam uspostaviti stabilnost, pokazati kontinuitet i otvoriti nove procese. No, jasno je da pravi izazovi tek dolaze i da je sada fokus na strateškim projektima koji će dugoročno oblikovati Zabok.

Prvi i najvažniji prioritet su investicije u obrazovanje i predškolski odgoj. Gradimo temelje budućnosti kroz djecu i mlade. To znači izgradnju vrtića i škole u Špičkovini, dogradnju OŠ K. Š. Gjalskog za jednosmjensku nastavu, kao i novi gradski vrtić u Zaboku.

Drugi važan cilj odnosi se na komunalnu i prometnu infrastrukturu. Grad se svakodnevno suočava s prometnim gužvama u centru i to želimo rješavati planski. Paralelno radimo na modernizaciji cesta i nogostupa, uređenju rotora i smirivanju prometa, te pripremamo mrežu biciklističkih staza koja će povezati Zabok sa susjednim općinama i gradovima. To je ulaganje ne samo u sigurnost, nego i u održivu mobilnost.

Treći smjer je ekološka i infrastrukturna održivost – izgradnja kanalizacijskog sustava u Repovcu i Tisanić Jarku, razvoj energetske zajednice Zaboka, izgradnja reciklažnog dvorišta i daljnje ozelenjivanje javnih prostora. Vizija je jasna: Zabok kao zeleni grad, predvodnik energetske učinkovitosti i kvalitete života u urbanom, ali i prirodnom okruženju.

Ne smijemo zaboraviti ni kulturu i sport – to su područja koja oblikuju identitet zajednice. U narednom razdoblju prioritet je dovršetak Parka Milana Prpića, ulaganja u sportske klubove i igrališta u prigradskim naseljima te razvoj sportskog centra Zaseka.

Na kraju, strateški cilj je i osiguravanje financiranja – Grad Zabok će nastaviti aktivno koristiti državne i europske fondove, jer samo tako možemo realizirati projekte ove veličine bez prevelikog opterećenja gradskog proračuna. Već sada pripremamo dokumentaciju za prijavu na aktualne pozive Ministarstva turizma i sporta te Ministarstva prostornoga uređenja i državne imovine.

Kako osobno doživljavate ovih prvih 100 dana?

Iskreno, osjećam veliku zahvalnost. Zahvalnost sugrađanima na povjerenju, timu na podršci, a i ponos jer smo u tako kratkom vremenu pokazali da Zabok ide naprijed. Ovo je tek početak. Najljepše tek dolazi. *(kk)* ■

» POTPISAN JE 280.000 EURA VRIJEDAN UGOVOR

TK Oroslavje će uskoro dobiti potpuno nove prostorije

Objekt će sadržavati dvije svlačionice (mušku i žensku), veći prostor koji je zamišljen kao mjesto za okupljanje i sastanke te manju kuhinju i skladište

U Oroslavju je potpisan 281.812,01 eura vrijedan ugovor za izgradnju novih teniskih svlačionica Teniskog kluba Oroslavje. Ugovore su potpisali gradonačelnik Viktor Šimunić te predstavnici tvrtke izvođača radova 'GRAD-MONT d.o.o.'. Potpisivanju je nazočio i predsjednik kluba Ivan Knezić.

Radi se o jednom od šest projekata u sklopu investicijskog ciklusa vrijednog gotovo 6 milijuna eura, što predstavlja najveći investicijski zamah u povijesti Oroslavja.

Objekt će sadržavati dvije svlačionice (mušku i žensku), veći prostor koji je zamišljen kao mjesto za okupljanje i sastanke te manju kuhinju i skladište.

Gradonačelnik Šimunić rekao je da je ova investicija prijeko potrebna jer je trenutna situacija – sramotna.

– Imamo najviše teniskih terena u Zagorju na jednom mjestu, njih tri, a trenutno imamo najlošije uvjete. Vjerujem da ćemo kroz 6-7 mjeseci imati moderni objekt, a idemo i prema tome da imamo moderni sportski centar u središtu grada – najavio je gradonačelnik, pa dodao:

– Ovo je šesti ugovor koji je potpisan u sklopu najvećeg investicijskog ciklusa u povijesti grada, i tu ne planiramo stati – dodao je Šimunić i spomenuo da se ovi radovi za sada financiraju iz gradskog proračuna, no nada se da će projekt proći na natječaju Ministarstva turizma i sporta te da će i država pomoći pri realizaciji.

– Ovim svlačionicama dobit ćemo bolje uvjete za rad. Trenutno imamo jedan WC i jedan tuš i to nam ne dozvoljava da proširimo svoje djelovanje na kvalitetan način. Higijenski uvjeti su osnova za bavljenje sportom – rekao je Knezić i dodao:

> **"Imamo najviše teniskih terena u Zagorju na jednom mjestu, njih tri, a trenutno imamo najlošije uvjete. Vjerujem da ćemo već kroz 6-7 mjeseci imati moderni objekt"**
>
> VIKTOR ŠIMUNIĆ - gradonačelnik

Predsjednik TK Oroslavje Knezić kazao je da klub djeluje već 80 godina, a trenutno okuplja stotinjak igrača različitih uzrasta i kategorija.

– Ove godine smo ušli u 3. Hrvatsku ligu, nismo ušli u polufinale, no dogodine se nadamo boljem uspjehu. Ovim objektom ćemo proširiti rad s mladima, povećati trenerski kadar te ćemo imati puno više mogućnosti za kvalitetni rad – dodao je Knezić.

Ispred izvođača radova, tvrtke 'GRAD-MONT' d.o.o.', obratila se Ksenija Sedlar Đunđek koja je rekla da tvrtka ima dugogodišnje iskustvo u izvođenju ovakvih radova.

– S obzirom na to da se godinama bavimo projektima koji su financirani EU sredstvima, poput ovog, a do sada nismo imali nikakvih penala ni problema s izvođenjem radova, nadamo se da ćemo i ovaj projekt odraditi bez ikakvih problema. Želja nam je da se za šest mjeseci ovdje nađemo i uspješno predamo radove – poručila je Sedlar Đunđek.

(Vanja Hozmec) ■

Inače, klub djeluje već 80 godina, a trenutno okuplja stotinjak igrača različitih uzrasta i kategorija

Viktor Šimunić

Ksenija Sedlar Đunđek

Ivan Knezić

» INTERVJU: VALENTINA PRESEČKI STOTINJAK JE DANA NA ČELU OPĆINE PETROVSKO

“Svjesna sam da je 100 dana tek početak, ali vjerujem da smo sada postavili dobre temelje”

Valentina Presečki

Petrovčani su nakon 16 godina promijenili vlast i jasno poručili da žele promjene. Mandat je započeo intenzivno, nakon pobjede u drugom krugu lokalnih izbora, s jasnom vizijom stabilnog i povezanog Petrovskog

Valentina Presečki prije stotinjak je dana postala načelnica Općine Petrovsko. Petrovčani su tako nakon 16 godina promijenili vlast i jasno poručili da žele promjene.

Mandat je započeo intenzivno, nakon pobjede u drugom krugu lokalnih izbora, s jasnom vizijom stabilnog i povezanog Petrovskog. U intervjuu za Kajkavske kronike otkrila nam je svoje planove.

Prošlo je stotinjak dana od vašeg dolaska na čelo Općine. Kako biste opisali to razdoblje?

U tih prvih stotinjak dana fokus je bio na upoznavanju s unutarnjim funkcioniranjem administracije, uvidu u stanje proračuna, zatim aktivnim razgovorima s mještanima, ljudima koji su radili na projektima, čelnicima institucija s kojima naša Općina aktivno surađuje. Još uvijek sam u fazi provođenja prioriteta za razdoblje koje je pred nama. Rekla bih da je proteklo vrijeme bilo intenzivno i izazovno, ali i motivirajuće, kako za mene tako i za moje suradnike. Naravno da nije sve crno - bijelo te da nažalost ima i određenih problema koje se trudim riješiti, međutim i za to postoji protokol koji se treba poštivati. Moj fokus je moj program i napredak općine, a ne baviti se ‘kosturima iz ormara’. Posebno bih istaknula otvorenost prema komunikaciji s mještanima, kroz prijemne dane ‘srijeda s načelnicom’ i terenski rad, odnosno obilazak zaseoka, jer vjerujem da se samo uz uključivanje mještana mogu donositi kvalitetne odluke.

Koje projekte i događaje biste izdvojili kao najvažnije u tom razdoblju?

Zajedno sa svojim timom analizirala sam zatečene projekte te smo identificirali one koji su strateški važni, stoga smo krenuli s pripremom novih inicijativa. Trenutno se provodi projekt visoke vodovodne zone. Kroz kraće vrijeme krećemo sa sanacijom klizišta u Podgaju za kojeg je bilo potrebno riješiti imovinsko - pravne odnose, a za sam projekt treba ishoditi i građevinsku dozvolu. Sredinom srpnja predali smo natječaj za nabavku kombi vozila i sada čekamo rezultate. Nadamo se da ćemo proći na natječaju jer smo zadovoljili sve tražene uvjete.

A što je s komunalnim i infrastrukturnim ulaganjima?

Trenutno smo u pripremama za sanaciju i obnovu dijela dionica koje su derutne. To se ne može realizirati u kratkom razdoblju kako bismo svi mi htjeli, međutim imamo vjere da ćemo polako i sigurno sve riješiti. Također, u Podgaju se mora uz klizište sanirati i jedan dio odvodnje jer na postojeću nema smisla da se ide s novim asfaltom nakon završetka radova na visokoj zoni jer godinama nije u funkciji. Što se tiče javne rasvjete, mještani su pozvani da putem maila i tijekom prijemnih dana prijavljuju kvarove na rasvjeti i predlažu nove lokacije za postavljanje rasvjetnih tijela. Ova dvosmjerna komunikacija pokazala se izuzetno korisnom. Radovi na javnoj rasvjeti nastavit će se i u narednom razdoblju, s ciljem da svako naselje bude sigurno i kvalitetno osvijetljeno.

Koji su strateški ciljevi u narednom razdoblju?

Kao i do sada, nastavak infrastrukturnog razvoja. Planiramo početkom godine krenuti s pripremama za vrtić, tu je i energetska obnova općinske zgrade, projekt Osnovne škole i dvorane ide svojim tokom, sa županom Kolarom smo u stalnoj koordinaciji, kao i sa školom i projektantima. Na stolu je i projekt ‘ITU mehanizma’, kao i obnova Doma kulture.

I za kraj, kako ste osobno doživjeli ovih prvih 100 dana?

S puno odgovornosti, ali i s velikim entuzijazmom. Najveći izazov bio je snaći se u novoj ulozi, početi upoznavati sustav i način rada te se uhvatiti u koštac s određenim naslijeđenim problemima, ali istovremeno zadržati fokus na budućnosti. Veliku odgovornost imam i kao majka i supruga i tu zaista treba puno energije i snage da se sve posloži. Posebno mi je važno što smo već u ovako kratkom razdoblju uspjeli uspostaviti otvorenu komunikaciju s mještanima, jer vjerujem da se povjerenje gradi iskrenim dijalogom. Mještani imaju pravo znati što se radi, zašto se radi i kada mogu očekivati rezultate. Naravno, svjesna sam da je 100 dana tek početak, ali vjerujem da smo postavili dobre temelje za sve ono što slijedi. Ništa se ne može napraviti na silu i preko noći. Svaki dan je novi dan i korak po korak ćemo svi zajedno doći do cilja. Zahvalna sam na podršci, ali i na konstruktivnim kritikama, jer one nas potiču da budemo još bolji. *(Marko Presečki)* ■

Načelnica posebno ističe otvorenost prema komunikaciji s mještanima, kroz prijemne dane ‘srijeda s načelnicom’ i terenski rad, odnosno obilazak zaseoka. Vjeruje da se samo uz uključivanje mještana mogu donositi kvalitetne odluke

» OSVRT NA ‘TJEDAN KAJKAVSKE KULTURE’

“Domaći ljudi žive taj festival, ali žive ga i ljudi izvana”

Program je bio podijeljen na dva dijela, komercijalni i nekomercijalni, te je osmišljen tako da obuhvati ono najbolje što je manifestacija pružala kroz desetljeća. Organizatori poručuju da se, na tragu ovogodišnjeg uspjeha, već pripremaju za iduću godinu

U Gradskoj vijećnici Grada Krapine održana je konferencija za medije na kojoj su se gradonačelnik Zoran Gregurović, direktorica Turističke zajednice Nedeljka Vodolšak i predsjednik Društva za kajkavsko kulturno stvaralaštvo Damir Novina osvrnuli na ‘Tjedan kajkavske kulture’ i jubilarni 60. ‘Festival kajkavskih popevki’.

Gradonačelnik Gregurović iznimno je zadovoljan odrađenim poslom.

– Vladala je dobra energija i atmosfera i po gradu se osjetila pozitiva. Moram zahvaliti svim donatorima i sponzorima jer bez njih ne bi bilo moguće sve to napraviti – rekao je Gregurović na samom početku.

– U Krapini je bio izuzetno velik broj posjetitelja, stoga hvala svima koji su došli podržati sve ono što smo pripremili – kazao je gradonačelnik, pritom zahvalivši svima uključenima u organizaciju: Društvu za kajkavsko kulturno stvaralaštvo, Turističkoj zajednici, Gradskoj upravi, Pučkom otvorenom učilištu, kao i svima ostalima.

– Sve manifestacije bile su odlično posjećene, ne samo zabavni dio, već i recitali, izložbe, sva događanja koja inače možda i ne privlače široku publiku – naglasio je Gregurović.

Najdraže mu je bilo vidjeti dobru i pozitivnu atmosferu...

– Posebno mi je drago da je bilo mnogo mladih, a tu su i pozitivni komentari i reakcije. Kad osjetite i vidite da su ljudi zadovoljni, znate da ste napravili dobar posao – zaključio je krapinski gradonačelnik.

Damir Novina

Nedeljka Vodolšak

Direktorica TZ-a Grada Krapine Nedeljka Vodolšak kazala je kako je izrada programa za ovu važnu obljetnicu istovremeno bila čast i velika odgovornost. Program je bio podijeljen na dva dijela, komercijalni i nekomercijalni, te je osmišljen tako da obuhvati ono najbolje što je manifestacija pružala kroz desetljeća.

> **“Sve manifestacije bile su odlično posjećene. Kad osjetite i vidite da su ljudi zadovoljni, znate da ste napravili dobar posao”**
>
> ZORAN GREGUROVIĆ - gradonačelnik

– Ove godine naslonili smo se na sam naziv manifestacije i oblikovali sadržaje koji su kroz koncerte, izložbe i posebne programe predstavljali presjek najznačajnijih trenutaka u proteklih 60 godina. Posebno bih izdvojila program vezan uz Gruntovčane te oldtimer konvoj, koji je bio modernizirana verzija nekadašnje vožnje od Zagreba do Krapine – naglasila je Vodolšak.

Osim zabavnog, ‘Tjedan kajkavske kulture’ ima i snažan edukativni karakter. Poseban naglasak stavljen je na uključivanje djece i mladih, jer kako je rekla Vodolšak, na njima ostaje očuvanje tradicije, običaja i, prije svega, kajkavskog jezika. U zabavnom dijelu programa nastupile su brojne poznate glazbene zvijezde, a manifestacija je privukla posjetitelje iz cijele Hrvatske i inozemstva, uključujući i goste iz Slovenije.

– Procjenjujemo da je tijekom devet dana održavanja manifestacije Krapinu posjetilo između 60.000 i 70.000 ljudi. Smještajni kapaciteti bili su gotovo potpuno popunjeni, a zadovoljstvo su iskazali i ugostitelji te izlagači na vinskom placu i šetnici – kazala je Vodolšak, kazavši da su već krenule pripreme za sljedeće izdanje Festivala.

– Na tragu ovog uspjeha, počinjemo raditi na programu 61. ‘Tjedna kajkavske kulture’ – poručila je.

Damir Novina već je godinama jedna od ključnih osoba što se tiče organizacije.

– Veliko je zadovoljstvo vidjeti da se sve dogodilo baš onako kako smo zamislili, a još je veće zadovoljstvo vidjeti pozitivne reakcije svih koji su došli u Krapinu, no meni su još važnije reakcije naših Krapinaca – naglasio je Novina, istaknuvši kako su za uspjeh Festivala najzaslužniji domaći ljudi, oni koje ‘nitko ne vidi, a pobrinu se da sve prođe u najboljem redu’.

– Što se tiče Festivala, ove godine mogli ste vidjeti jednu veliku promjenu. Imamo novog dirigenta Roberta Mihovilića i potpuno novi festivalski orkestar koji je pomlađen. Tu su reakcije jako dobre i što se tiče ljudi i što se tiče struke – rekao je prvi čovjek Društva za kajkavsko kulturno stvaralaštvo.

Za kraj je poručio:

– Krapina ima sreće jer Krapinci žive taj festival, ali žive ga i ljudi izvana – zaključio je Novina. (Marko Presečki) ■

Zoran Gregurović

» "MALI PROJEKTI, VELIKE PROMJENE – ZAJEDNO ZA POVEZANU BUDUĆNOST"

Općina Radoboj predstavila *ForestFest na Danu Interreg suradnje*

Za sve sudionike organizirane su dvije šumske kupke, dok su djeca sudjelovala u radionicama šumske pedagogije i doživjela prirodu kojom Radoboj obiluje

U Jastrebarskom se održao Interreg Cooperation Day, događaj posvećen predstavljanju projekata koji se provode u okviru programa Interreg V-A Slovenija – Hrvatska 2021.–2027. Na manifestaciji su sudjelovali i predstavnici projekta ForestFest iz Radoboja. Među nazočnima bili su načelnik Radoboja Anđelko Topolovec, ravnateljica Muzeja Radboa Ivana Hazulin Pospiš, predsjednica udruge Snaga šume Jasna Vukas, vodičkinja šumske kupke Vera Pavičić te Milena Veseljak i Vesna Horvat, učiteljice Osnovne škole Side Košutić Radoboj zadužene za šumsku pedagogiju.

Nakon uvodnog dijela, svaki je predstavnik upoznao prisutne s ciljevima i aktivnostima svojih projekata, a potom su uslijedile tematske radionice u dva ciklusa od strane projekta kojeg provodi općina Radoboj, ForestFest. Budući da je u ovom projektu naglasak na šumskim kupkama i šumskoj pedagogiji, za sve sudionike organizirane su dvije šumske kupke, dok su djeca sudjelovala u radionicama šumske pedagogije i pritom putem interaktivnih igara na temu prirodnih znamenitosti doživjela prirodu kojom Radoboj obiluje. Sudionicima su podijeljeni i promotivni materijali vezani uz šumske kupke, Općinu Radoboj, Muzej Radboa i projektne partnere, čime je dodatno istaknuta vrijednost i potencijal Radoboja u ovom prekograničnom programu.

UKRATKO O PROJEKTU

ForestFest – festival šumske kupke kao mjesto susreta, projekt je Općine Radoboj koji se provodi u suradnji s Općinom Beltinci iz Slovenije i uz potporu udruge Snaga šume. Riječ je o bilateralnom tematskom festivalskom događanju usmjerenom na unapređenje prekogranične suradnje. Cilj projekta je povezati zajednice Radoboja i Beltinaca, promicati boravak u prirodi, zdrav način života i mentalnu dobrobit, a ujedno jačati svijest o očuvanju okoliša, prirodnih vrijednosti i održivog turizma. Program festivala obuhvaćao je već provedene raznolike aktivnosti – šumske kupke, radionice šumske pedagogije, pripovijedanje mitskih priča, likovne kolonije, meditacije, zvučne kupke i koncerte – čime postaje platforma za susret, zajedništvo i kulturnu razmjenu svih generacija.

Dodajmo da se ovogodišnji Dan Interreg suradnje održao pod motom "Mali projekti, velike promjene – Zajedno za povezanu budućnost".

- Sudjelovanje na Interreg Cooperation Dayu pokazalo je kako kroz suradnju učimo jedni od drugih, stječemo nova poznanstva, razmjenjujemo iskustva i otvaramo mogućnosti za buduće zajedničke projekte i partnerstva. Upravo to međusobno povezivanje temelj je trajnih i kvalitetnih odnosa između Hrvatske i Slovenije - poručili su iz Radoboja. *(kk)* ■

Projekt su predstavili načelnik Anđelko Topolovec, ravnateljica Muzeja Radboa Ivana Hazulin Pospiš, predsjednica udruge Snaga šume Jasna Vukas, vodičkinja šumske kupke Vera Pavičić te Milena Veseljak i Vesna Horvat, učiteljice OŠ Side Košutić

» OPĆINA JE POMOGLA S 30.000 EURA

DVD Đurmanec dobilo novo kombi vozilo

Dobrovoljno vatrogasno društvo Đurmanec bogatije je za novo kombi vozilo Ford Transit, vrijedno 58.224,53 eura. Vozilo je nabavljeno nakon provedenog postupka javne nabave, a sredstva su osigurana kombinacijom vlastitih sredstava DVD-a i potpore Općine Đurmanec, koja je u nabavi sudjelovala s 30.000 eura.

U DVD-u Đurmanec zahvalili su Općini i načelniku Damiru Belošević na značajnoj pomoći pri nabavi, a novo kombi vozilo blagoslovio je župnik Alen Vrbek.

Načelnik Belošević istaknuo je kako je nabava novog vozila važan iskorak za sigurnost svih mještana.

- Ovo vozilo nije samo tehnička oprema, već jamstvo brže i učinkovitije zaštite naših građana. Naš DVD je zbilja aktivno društvo u našoj Općini, koje svojim radom, angažmanom i brojnim aktivnostima pokazuje koliko vatrogastvo znači za zajednicu. Općina će i dalje stajati uz svoje vatrogasce jer je ulaganje u njihovo djelovanje ulaganje u sigurnost svih nas – poručio je načelnik Belošević.

Tajnik DVD-a Đurmanec Mihael Pospiš naglasio je kako je vozilo društvu bilo prijeko potrebno.

- Novo vozilo koristit ćemo za prijevoz vatrogasaca na intervencije, na razna događanja, ali i za prijevoz našeg pomlatka i mladeži na natjecanja. Time ćemo značajno olakšati svakodnevno funkcioniranje društva i dodatno unaprijediti rad s mladim generacijama vatrogasaca - istaknuo je Pospiš.

Dodajmo kako su primopredaji vozila prisustvovali i zapovjednik Vatrogasne zajednice Krapinsko - zagorske županije Zvonko Ortner te zapovjednik JVP Krapina Daniel Pelin. Simbolično ključeve novog kombija predsjedniku DVD-a Đurmanec Krešimiru Kralju predao je načelnik Damir Belošević. *(kk)* ■

» NAKON 15 GODINA

DVD Kumrovec opet ima žensku ekipu

Dobrovoljno vatrogasno Društvo Kumrovec sudjelovalo je proteklog vikenda na međunarodnom vatrogasnom natjecanju 'Dolinom Sutle', održanom u Plaviću, u općini Zagorska Sela. Na natjecanju je sudjelovalo 12 ekipa, a među njima muška i ženska 'A' ekipa DVD-a Kumrovec.

Ovo natjecanje ima poseban značaj za DVD Kumrovec, jer je ženska ekipa ponovno formirana nakon čak 15 godina. Povratak nije mogao biti uspješniji. U konkurenciji žena, Kumrovčanke su pokazale iznimnu vještinu, timski rad i upornost te osvojile 3. mjesto.

– Čestitamo našim vatrogaskinjama na ovom fantastičnom uspjehu i muškoj 'A' ekipi koji su uvijek tu podrška i motivacija! Njihova posvećenost i trud najbolji su primjer snage i tradicije vatrogastva u Kumrovcu – poručuju iz DVD-a. *(kk)* ■

» VELIKA POMOĆ

Općina Radoboj sufinancira troškove smještaja u učeničkom domu

FOTO: ilustracija

Općina Radoboj objavila je Javni poziv za podnošenje zahtjeva za ostvarivanje prava na sufinanciranje troškova smještaja u učeničkom domu u školskoj godini 2025./2026.

Pravo na sufinanciranje troškova smještaja u učeničkom domu imaju redoviti učenici srednjih škola s prebivalištem na području općine Radoboj, koji su za vrijeme redovnog školovanja smješteni u učeničkom domu na području Republike Hrvatske. Pravo na sufinanciranje troškova smještaja u učeničke domove ne ostvaruje učenik koji pohađa privatnu srednju školu.

Zahtjev se podnosi osobno ili putem pošte preporučeno na adresu Općina Radoboj, Radoboj 35, s naznakom: "Javni poziv za sufinanciranje troškova smještaja učenika srednjih škola u učeničkim domovima".

Rok za podnošenja prijava je 3. listopada, a zahtjev se podnosi na propisanom obrascu kojega možete pronaći na službenim stranicama Općine.

Sve dodatne informacije mogu se dobiti na broj telefona: 049/349-110 ili 349-109. *(kk)* ■

» VRIJEDNOST RADOVA JE 61.500 EURA

Počeli radovi na obnovi mrtvačnice u Jesenju

Započeli su radovi na obnovi mrtvačnice na mjesnom groblju u Gornjem Jesenju. Načelnik Jesenja Dario Cvrtila rekao je da se radi o radovima u okviru projekta 'Obnova mrtvačnice, uređenje okoliša i staza na mjesnom groblju u Gornjem Jesenju' u sklopu kojeg će se na mrtvačnici izvesti krovopokrivački i stolarski radovi.

Dotrajali betonski crijep zamijenit će se novim engobiranim crijepom u crnoj boji, a ugradit će se i aluminijska stolarija. Također, izvest će se rekonstrukcija središnje pješačke staze te urediti plato oko središnjeg križa kao i sam križ.

Vrijednost radova je 61.500 eura, od čega je 27.900 eura osigurano preko natječaja Ministarstva prostornog uređenja, graditeljstva i državne imovine, dok je preostali dio osiguran iz vlastitih sredstava. Završetak radova predviđen je do 20. listopada 2025. godine. *(kk)* ■

» OPĆINA KUMROVEC

Sufinanciraju se programi, projekti i manifestacije udruga

Načelnik Kumrovca Robert Šplajt raspisao je javni natječaj za financiranje programa/projekata i manifestacija od interesa za opće dobro koje provode udruge, te za podršku institucionalnom, programskom i organizacijskom razvoju udruga s područja općine Kumrovec iz proračuna Općine za 2025. godinu.

Prioritetna područja su 'kultura i druge javne potrebe' te 'sport'.

Predviđena sredstva po ovom natječaju su 8500 eura, od čega 8000 eura za područje 'kultura i druge javne potrebe' te 500 eura za 'sport'. Najniži iznos financiranja koji se može ugovoriti je 30 eura, a najviši 1350 eura.

Rok za podnošenje zahtjeva je do 15. listopada, a prijedlozi se dostavljaju na propisanom obrascu koji je dostupan na službenim stranicama Općine.

Prijave se šalju na adresu Općine Kumrovec, Ulica Josipa Broza 12, 49295 Kumrovec. *(kk)* ■

» SJAJNE VIJESTI STIGLE U RADOBOJ

Stiže 500.000 eura za rekonstrukciju DVD-a u Gornjoj Šemnici

Cilj projekta je modernizacija, prilagodba i poboljšanje kapaciteta postojeće vatrogasne infrastrukture kako bi se povećala sigurnost, spremnost i operativna učinkovitost vatrogasne postrojbe

Općina Radoboj početkom ove godine prijavila je projekt 'Rekonstrukcija zgrade javne i društvene namjene – vatrogasnog doma u Gornjoj Šemnici' na natječaj 'Jačanje kapaciteta za protupožarnu zaštitu na brdsko – planinskim i potpomognutim područjima – faza 2' u okviru Programa konkurentnost i kohezija.

Na temelju provedenog postupka dodjele bespovratnih sredstava, Ministarstvo regionalnog razvoja i fondova EU donijelo je Odluku o financiranju kojom se Općini Radoboj dodjeljuje 491.946 eura bespovratnih sredstava, što predstavlja najveći mogući iznos sufinanciranja ukupnih prihvatljivih troškova projekta koji iznose 578.760 eura. Realizaciju projekta Općina Radoboj provest će u suradnji s Dobrovoljnim vatrogasnim društvom Gornja Šemnica.

Cilj projekta je modernizacija, prilagodba i poboljšanje kapaciteta postojeće vatrogasne infrastrukture kako bi se povećala sigurnost, spremnost i operativna učinkovitost vatrogasne postrojbe. Postojeća infrastruktura više ne udovoljava suvremenim tehničkim zahtjevima i sigurnosnim standardima, što usporava i otežava intervencije. Rekonstrukcijom objekta omogućit će se bolja organizacija prostora, smanjenje troškova održavanja i povećanje energetske učinkovitosti, čime će se stvoriti kvalitetniji uvjeti za rad vatrogasaca i opremanje prostora u skladu s važećim zakonodavnim okvirom.

Projekt predviđa stvaranje optimalnih uvjeta za obavljanje vatrogasnih aktivnosti kroz prilagođene prostore za smještaj vatrogasne opreme i vozila, modernizirane tehničke prostorije, adekvatne sanitarne čvorove te edukacijske prostore za osposobljavanje vatrogasaca. Ulaganja uključuju građevinske radove poput sanacije konstrukcije, zamjene krovišta, fasadnih radova, energetske obnove i prilagodbe objekta suvremenim standardima, zatim modernizaciju unutarnjih prostorija koja obuhvaća uređenje garažnih prostora, opremanje tehničkih prostorija i izgradnju sanitarnih čvorova, kao i instalaciju energetski učinkovitih sustava grijanja i hlađenja te implementaciju sustava protupožarne zaštite i sigurnosti.

- Ovaj projekt ne donosi samo jačanje operativnih snaga, već i veću otpornost lokalne zajednice na ekstremne vremenske uvjete te smanjenje rizika od požara kroz sustavne preventivne mjere. Osim infrastrukturnih poboljšanja, provodit će se i informativne kampanje te edukacije usmjerene na mlađe generacije s ciljem podizanja svijesti o važnosti prevencije požara i zaštite okoliša. Svrha projekta je osigurati dugoročnu zaštitu ljudi i imovine te vatrogascima omogućiti kvalitetne uvjete za brze i učinkovite intervencije. Time se dodatno jača sigurnost zajednice i podiže razina pripravnosti u kriznim situacijama - kažu iz Općine. *(kk)* ■

» ODRŽANA 2. SJEDNICA OPĆINSKOG VIJEĆA

Vijećnici izglasali prvi rebalans proračuna Općine Stubičke Toplice

Raspravljalo se o čak 23 točke dnevnog reda, a vijećnici su ih sve prihvatili. Odlučivalo se o važnim financijskim, komunalnim i organizacijskim pitanjima. Također, istaknuto je da se u općini trenutno radi na više velikih projekata

U Vijećnici Općine Stubičke Toplice održana je 2. sjednica Općinskog vijeća na kojoj se raspravljalo o čak 23 točke dnevnog reda. Vijećnici su odlučivali o važnim financijskim, komunalnim i organizacijskim pitanjima, među kojima su izmjene proračuna i programa izgradnje i održavanja komunalne infrastrukture, imenovanja članova radnih tijela te izvješća o radu općinskih ustanova i udruga.

Sjednica je započela donošenjem odluke o polugodišnjem izvještaju o izvršenju proračuna Općine za 2025. godinu s pratećim odlukama te donošenjem odluke o prvoj izmjeni proračuna. Govoreći o polugodišnjem izvještaju, načelnik Josip Beljak istaknuo je kako ukupni prihodi Općine, uključujući Dječji vrtić 'Zvirek' i Općinsku knjižnicu, iznose 1.515.000 eura, dok su rashodi u istom razdoblju dosegli 2.379.000 eura.

– To znači da je iskazan manjak od 874.000 eura, no kada se uključi višak iz 2024. godine u iznosu od 278.000 eura, konačan rezultat iznosi minus od 556.000 eura – objasnio je Beljak.

Govoreći o rebalansu proračuna, načelnik je pojasnio kako on sada iznosi 7.180.000 eura, što je smanjenje za 510.000 eura u odnosu na izvorni plan

Na prvu, dodao je načelnik, taj minus zvuči jako velik, no on je posljedica velikih ulaganja u školu i sportsku dvoranu u prvom dijelu godine, u vrijednosti od 452.000 eura.

– Troškovi su knjiženi u prvoj polovici godine, dok potraživanja još nisu stigla. Uz to, vraćen je kompletan prihod od poreza na dohodak u visini od 250.000 eura, a prihodi od poreza na nekretnine, komunalne naknade i komunalnog doprinosa stižu tek u drugom dijelu godine i tada očekujemo veći priljev sredstava i anuliranje ovog minusa koji bi do kraja godine trebao biti sveden na nulu – naglasio je Beljak.

Govoreći o rebalansu proračuna, načelnik je pojasnio kako on sada iznosi 7.180.000 eura, što je smanjenje za 510.000 eura u odnosu na izvorni plan.

– Rebalansom se prihodi planiraju u manjem ili većem iznosu, ovisno o mogućem ostvarenju tijekom godine, dok se rashodi raspoređuju na način da se završe započeti projekti i planiraju neki novi. Također, nastavit će se i s izvršavanjem svih ostalih obaveza koje su bile planirane u izvornom planu proračuna. Neki veći projekti, poput dogradnje Dječjeg vrtića 'Zvirek' i izgradnje Rekreacijskog centra Strmec, pomaknuti su za iduću godinu jer se natječaji tek očekuju – naglasio je načelnik dodajući kako je samim time proračun za pola milijuna manji.

Na sjednici se raspravljalo i o prijedlogu SDP-a da se sjednice Općinskog vijeća prenose uživo putem interneta. Prijedlog nije prihvaćen.

– Čisto iz razloga štednje i nepotrebnog trošenja sredstava građana. Sjednice su ionako otvorene za javnost i svi zainteresirani mogu, uz prethodnu najavu, doći u vijećnicu, koja ima dovoljno mjesta. Osim toga, zapisnici i audiozapisi se objavljuju na službenoj web stranici – kazao je Beljak dodavši kako bi takav prijenos bio trošak bez stvarne potrebe, a da su vrata za sve koji žele prisustvovati sjednici Vijeća širom otvorena.

Govoreći o aktualnim radovima na području Stubičkih Toplica, načelnik je istaknuo da se u općini trenutno radi na više velikih projekata.

– Najveća investicija Općine je izgradnja školske dvorane i dogradnja osnovne škole, a radovi napreduju prema planu. Zadovoljni smo dinamikom radova – dvorana je već pod krovom, škola će biti za otprilike dva tjedna, a potom slijede unutarnji radovi. Posebno veseli i velika županijska investicija u Specijalnu bolnicu, vrijedna 17 milijuna eura, koja je trenutno u punom jeku – rekao je Beljak.

Dodao je i da se u samom centru općine provodi zamjena dotrajalih rasvjetnih stupova koji će zadovoljiti standarde državne ceste, a radovi bi trebali završiti do kraja listopada. Paralelno se uvodi i optička infrastruktura.

– Stubičke Toplice su trenutno razrovane, ali do kraja godine sve će biti uređeno. Nova rasvjeta znatno će podići sigurnost pješaka i vozača – zaključio je načelnik.

Među završenim projektima istaknuto je novo dječje igralište u Strmcu Stubičkom, koje je uređeno i spremno za korištenje. Na sjednici je, između ostalog, razmatrano i polugodišnje izvješće o radu načelnika Općine te izvješća Općinske knjižnice i Dobrovoljnog vatrogasnog društva Strmec Stubički. Sve točke dnevnog reda prihvaćene su od strane vijećnika. *(kk)* ■

» INTERVJU S NAČELNIKOM SVETOG KRIŽA ZAČRETJA POVODOM DANA OPĆINE

KOS: Prioritet su nam ulaganja u najmlađe, a posebno se veselimo izgradnji nove multifunkcionalne sportske dvorane

Vanja Hozmec
info@kajkavskekronike.hr

Načelnik se u intervjuu osvrnuo na proteklu godinu, izdvojio najveća postignuća, a najavio je i čemu se Začretjanke i Začretjanci mogu veseliti u budućnosti

Povodom Dana općine Sveti Križ Začretje i tamošnje župe koji su svečano proslavljeni proteklog petka, načelnik Marko Kos u intervjuu se osvrnuo na proteklu godinu, izdvojio najveća postignuća, a najavio je i čemu se Začretjanke i Začretjanci mogu veseliti u budućnosti.

Koji su najvažniji realizirani projekti na području općine Sveti Križ Začretje u posljednjih godinu dana i kojim su sredstvima financirani?

Radi se kontinuirano, modernizira se prometna infrastruktura, grade se sustavi odvodnje oborinskih voda, uređuju igrališta i sportski tereni, sve s ciljem osiguranja stabilnosti funkcioniranja cjelokupnog sustava sredine u kojoj živimo. Od najvećih projekata koje smo realizirali u proteklom razdoblju najviše nas vesele ulaganja u objekte za najmlađe. Osiguranjem kvalitetnijih uvjeta predškolskog odgoja i osnovnoškolskog obrazovanja pomaže se upravo našim najmlađima koji će jednog dana biti nosioci razvoja naše zajednice.

Po dovršetku investicije dogradnje objekta Dječjeg vrtića Sveti Križ Začretje, početkom listopada prošle godine u novouređenom prostoru s radom su počele dvije nove grupe. Ova investicija financirana je sredstvima NPOO-a. Osim unutarnjih prostora, uz sufinanciranje Ministarstva demografije i useljeništva uređen je i dodatni vanjski prostor za igru.

Uz ove, na korist naših najmlađih nastavljena su ulaganja u uređenje vanjskih prostora za igru. Tako je uređeno igralište u naselju Temovec, a zajedničkim snagama Krapinsko - zagorske županije i Općine uz potporu Ministarstva turizma i sporta uređeno je vanjsko sportsko igralište uz Osnovnu školu.

Nakon što je prošle godine asfaltirana 21 dionica nerazvrstanih cesta, ove godine će ih se asfaltirati dodatnih 20. Ukupna vrijednost radova na asfaltiranju iznosi gotovo 900.000 eura. Tu nas već dvije godine financijski prati Ministarstvo prostornog uređenja, graditeljstva i državne imovine na čemu im zahvaljujemo.

S ciljem zaštite iznimno vrijednog kulturnog dobra koje se nalazi u samom središtu Svetog Križa Začretja, "Banovine", uz financijsku potporu Ministarstva kulture, nastavljeni su radovi na sanaciji zgrade. Kroz sanaciju krovišta i temelja, zgrada je dobila "čizme" i "škrlak" čime je osnovna konstrukcija objekta zaštićena od propadanja.

Od ostalih većih investicija u komunalnu infrastrukturu još valja istaknuti radove na unapređenju sustava javne rasvjete kroz koje je rekonstruirana javna rasvjeta u Školskoj ulici i izgrađena nova u Ulici Petra Đurkina u Svetom Križu Začretju.

> **"Po dovršetku investicije dogradnje objekta Dječjeg vrtića Sveti Križ Začretje, početkom listopada prošle godine u novouređenom prostoru s radom su počele dvije nove grupe"**

Koje biste projekte izdvojili kao posebno važne za Općinu u narednom periodu, a tiču se infrastrukture (s posebnim naglaskom na dogradnju osnovne škole i na uređenje križanja ceste Zabok - Krapina i ulice M. Gupca)?

Kao što sam već istaknuo, prioritet su nam ulaganja u naše najmlađe. Tako je u zajedničkoj suradnji Općine Sveti Križ Začretje, Krapinsko - zagorske županije i Osnovne škole Sveti Križ Začretje pokrenut dugoočekivani projekt u sklopu kojeg će se u Svetom Križu Začretju izgraditi nova multifunkcionalna sportska dvorana koju priželjkujemo godinama. Izgradnjom nove dvodijelne školske sportske dvorane osigurat će se adekvatno provođenje nastave tjelesne i zdravstve-

Zajedničkim snagama Krapinsko - zagorske županije i Općine, uz potporu Ministarstva turizma i sporta, uređeno je vanjsko sportsko igralište uz Osnovnu školu

Križanje spojne ceste Zabok - Krapina i Ulice Matije Gupca u Svetom Križu Začretju mjesto je čestih prometnih nesreća

ne kulture za sve razredne odjele, a osigurat će se i mogućnost korištenja dvorane u slobodnim terminima za sve dionike lokalne zajednice. Općina Sveti Križ Začretje poznata je po brojnim aktivnostima iz područja sporta i kulture, a prostor koji će se izgraditi uvelike će olakšati organizaciju brojnih događanja, ali i omogućiti bolje uvjete školovanja za naše najmlađe, kao i organizaciju slobodnih aktivnosti. Uostalom, to je ono što su naši građani, kao i udruge u kojima djeluju, zaslužili.

Što se tiče samog križanja spojne ceste Zabok - Krapina i Ulice Matije Gupca u Svetom Križu Začretju, prema informacijama kojima raspolažemo izabran je izvođač radova i trenutno je u tijeku rješavanje imovinsko-pravnih poslova. Iskreno se nadamo da će se s radovima krenuti u što skorijem roku kako bi se konačno riješio ovaj gorući problem.

Uz navedene projekte, u narednom periodu želja je cjelokupna sanacija prostora "Banovine" kao i rekonstrukcija Trga hrvatske kraljice Jelene i dijela prilaznih ulica. Naša sredina poznata je po bogatoj kulturnoj baštini i moje je osobno mišljenje da moramo

"Što se tiče križanja spojne ceste Zabok - Krapina i Ul. Matije Gupca, imamo informacije da je izabran izvođač radova i trenutno je u tijeku rješavanje imovinsko-pravnih poslova"

dati sve od sebe da ju očuvamo od propadanja i zaborava.

S obzirom na ograničena financijska sredstva, realizacija ovih "financijski zahtjevnih" investicija, naravno ovisi o dostupnosti fondova za bespovratno financiranje.

Nastavno na prethodno pitanje, koje biste projekte izdvojili kao značajnije, a tiču se gospodarstva i turizma?

Entuzijazam i vrijedne ruke gospodarstvenika drže Općinu Sveti Križ Začretje ispred drugih. Na tome im svesrdno zahvaljujemo. Unatoč izazovima s kojima se suočavaju, poduzetnici i obrtnici posluju stabilno, a na terenu su vidljiva ulaganja u poslovne objekte što daje optimizam za buduća razdoblja.

Iznimno raduje činjenica da sve više turista namjernika prepoznaje zagorske brege kao savršeno mjesto za odmor. S ciljem osiguravanja smještaja za njihov boravak niču nove i uređuju se postojeće nekretnine za odmor, a ugostiteljski objekti kontinuirano unapređuju gastronomsku ponudu. Mi kao jedinica lokalne samouprave izlazimo im u susret kroz uređenje komunalne infrastrukture, ali i organizacijom turističkih manifestacija gdje se promoviraju lokalne namirnice od kojih se najviše ističe nedjeljni ručak u sklopu 'Prvog glasa Zagorja' pod nazivom "Purica i vino".

Koji su trenutno najveći izazovi s kojima se na području općine suočavate i kako ih rješavate?

Izazova je mnogo, na njih smo spremni. Iz osobnog iskustva mogu reći da nam je u posljednje vrijeme najteže postići balans između mnogobrojnih zahtjeva građana i mogućnosti za udovoljavanje svim potrebama. U ovo vrijeme digitalizacije u kojem živimo nekako svi postajemo stručnjaci u svim područjima, bez obzira na mišljenje struke. Nedostaje onaj duh zajedništva i volja da se zajedničkim snagama radi na unapređenju sredine u kojoj živimo, bez obzira na razilaženje u mišljenjima.

Na što ste posebno ponosni, a da je ostvareno u proteklom razdoblju?

Naša se Općina zahvaljujući realiziranim projektima razvija u destinaciju poželjnu za život svih generacija. Tu osim onih javnih, moram istaknuti i privatne investicije koje doprinose razvoju naše sredine. Od privatnih kuća koja se marljivim radom naših građana obnavljaju, uređenih okućnica koje doprinose ljepšem izgledu sredine u kojoj živimo, do poslovnih investicija putem kojih se otvaraju nova radna mjesta i pružaju usluge građanima.

Kojem projektu se posebno veselite u skoroj budućnosti?

Mene osobno posebno veseli obnova kulturno-povijesne sredine centralnog dijela mjesta. Uz novu dvoranu koja će se graditi, obnovom zgrade "Banovine" u središtu mjesta dobiti će se novi prostori za sportske, kulturne i multimedijalne sadržaje. Ideja je da se kombinacijom urbanih i modernih materijala s tradicijskim, izvrši pomirba između povijesne i moderne arhitekture naselja čime bi se unaprijedio izgled samog središta Općine.

Vaša poruka/čestitka sumještanima povodom Dana općine.

Kao prvo svim građanima želim čestitati Dan općine i župe. Istovremeno, svakom žitelju naše općine želim zahvaliti na trudu i zalaganju koji daju za razvoj sredine u kojoj živimo. ■

» SLAVLJE TRADICIJE, GLAZBE I ZAJEDNIŠTVA OD 20. DO 28. RUJNA

U Pregradi je predstavljen bogat program 55. 'Branja grojzdja'

Nikola Turin
info@kajkavskekronike.hr

Ova dugovječna i omiljena proslava vinogradarske i vinske tradicije Hrvatskog zagorja ponovno će okupiti tisuće posjetitelja, nudeći spoj tradicije, zabave, kulturnih i sportskih sadržaja, ali i izvrsne eno-gastro ponude

U Pregradi je održana konferencija za medije na kojoj je predstavljen program jubilarnog 55. izdanja manifestacije 'Branje grojzdja', koja će se održati od 20. do 28. rujna.

Ova dugovječna i omiljena proslava vinogradarske i vinske tradicije Hrvatskog zagorja ponovno će okupiti tisuće posjetitelja, nudeći spoj tradicije, zabave, kulturnih i sportskih sadržaja, ali i izvrsne eno-gastro ponude.

Program manifestacije predstavili su gradonačelnik Pregrade Goran Vukmanić, direktorica TZ-a 'Srce Zagorja' Martina Belina, ravnatelj POU Pregrada Davor Špoljar, umjetnička voditeljica KUD-a Pregrada Lucija Vrhovski te predsjednik udruge vinara i vinogradara 'Dobra kaplica' Robert Gretić.

TRADICIJA I SUVREMENO

Gradonačelnik Goran Vukmanić naglasio je kako ovogodišnji program donosi bogatu ponudu aktivnosti koje uključuju tradicionalnu povorku berača i beračica, folklorne nastupe, radionice za djecu, sajam, sportska natjecanja, ali i niz koncerata, među kojima su i nastupi poznatih glazbenih imena poput Jelene Rozge, Psihomodo Popa, Hiljsona Mandele, Buđenja, Dine Antonića i Dnevnika velikog Perice banda. Poseban naglasak stavljen je i na domaće sastave koji čine srce glazbenog dijela programa, poput Šarmera, Dečki z Bregov, Fiškala, Smooth banda, Kontra banda, Kraljeva Zagorja, Fresh banda, Linolade i Luksuz benda. Za ljubitelje alternativnijeg zvuka tu su Lorenzo, DJ DOCX i već dobro poznati "GIG @ the Cinema" s nizom rock izvođača.

> **"U svemu što radimo trudimo se spojiti suvremenost s tradicijom. 'Branje grojzdja' je više od zabave – to je identitet Pregrade, to je kulturna i turistička vrijednost cijele regije"**
> GORAN VUKMANIĆ - gradonačelnik

Goran Vukmanić

– U svemu što radimo trudimo se spojiti suvremenost s tradicijom. 'Branje grojzdja' je više od zabave – to je identitet Pregrade, to je kulturna i turistička vrijednost cijele regije. Sve što ima veze s grožđem, od prvih radova u vinogradu u siječnju pa do krune svega, a to je berba, sve je to duboko utkano u nama i mislim da nema obitelji u Pregradi koja se na neki način ne povezuje s tim – poručio je Vukmanić uz poziv na manifestaciju.

ZA SVE GENERACIJE

Direktorica TZ-a 'Srce Zagorja' Martina Belina predstavila

je sportski i obiteljski program manifestacije. Među najvažnijim sportskim događanjima istaknula je turnire u tenisu, šahovske turnire za djecu i odrasle, ribolov na jezeru Gorica, nogometni kup mjesnih odbora te tradicionalne turnire u kuglanju i belotu.

– Naša djeca i mladi ponovno će imati priliku uživati u berbarijama, biciklijadi, raznim radionicama i edukativnim sadržajima na otvorenom. Istovremeno, za odrasle su tu atraktivne radionice poput 'Wine and Grape', kao i brojna zabavna i rekreativna događanja – rekla je Belina, dodavši kako će se po prvi puta održati i 'Grozdek Fun & Run' utrka, kao i nova likovna kolonija.

Posebno je naglasila važnost bogate eno-gastronomske ponude: gljivarski kotlić, tradicijski sajam, 'obed iz košare' te gastro druženja koja će popratiti gotovo svaki dan manifestacije.

GLAZBA, PLES I TRADICIJA

Lucija Vrhovski iz KUD-a Pregrada najavila je 9. 'Festival vinskih popevki i napitnica' koji će se održati u petak, 26. rujna. Ove godine festival donosi čak 15 skladbi, od čega šest novih, a nagrade će se dodjeljivati u više kategorija – za najbolje nove skladbe, već izvođene, najbolji tekst, obradu te nagradu publike. Festival će otvoriti prošlogodišnji pobjednici – Mirela Baćani Đunđek i Bistrički licitari.

– Festival je mjesto gdje njegujemo specifičnu glazbenu tradiciju vezanu uz vino i vinograde, i jako smo ponosni što broj prijava iz godine u godinu raste – istaknula je Vrhovski. U revijalnom dijelu festivala nastupit će tamburaška sekcija i vokalni sastav KUD-a Pregrada.

Vrhunac manifestacije bit će svečana povorka berača i beračica u nedjelju, 28. rujna, u kojoj sudjeluju djeca iz vrtića i škola, folklorne skupine te gostujući KUD-ovi. Povorka završava tradicionalnim 'obedem iz košare' na trgu, gdje će se posjetitelji moći okrijepiti lokalnim specijalitetima.

VINO U SRCU

Predsjednik udruge 'Dobra kaplica' Robert Gretić predstavio je vinske i vinogradarske sadržaje programa. Otvorenje manifestacije održat će se u subotu, 21. rujna, kod vinara Zvonka Vrhovskog, u jedinstvenoj vinskoj ulici gdje će svi posjetitelji moći kušati domaća vina i uživati u druženju među otvorenim kletima.

– Kad dođete gore, vidjet ćete što znači pravo zagorsko gostoprimstvo – otvorene kleti, domaće vino, dobra volja i zajedništvo. Tražit ćemo i tradicionalni 'tajanstvenog grozd', a sve će biti protkano smijehom i glazbom – poručio je Gretić.

U srijedu se održava otvorenje 'Trga Dobre kapljice', s predstavljanjem vrhunskih vina lokalnih i gostujućih vinara. Istog dana održat će se i 'Butik vinske kulture', ove godine posvećen ženama u vinarstvu, gdje će publika moći kušati pjenušce i vina proizvedena isključivo od strane vinarki, uz zanimljiva predavanja i razgovore s enologinjama.

Manifestacija uključuje i tradicionalni 'vinski lonec' – kulinarsko natjecanje u pripremi vinskog gulaša, u kojem sudjeluju domaći vinari i amateri iz Pregrade i okolice.

PONOS ZAGORJA

– 'Branje grojzdja' nije samo tradicija – to je naš DNK – emotivno je zaključio Gretić, istaknuvši važnost očuvanja vinogradarskih običaja i zagorske kulture. Posebno je pohvalio sve mlađe generacije koje se uključuju u manifestaciju, od organizacije do sudjelovanja u programima.

U sklopu završnice manifestacije, nakon povorke i obeda, održat će se i 'Vinarske berbarije' – natjecanje u vožnji vinske bačve na poligonu, koje Gretić opisuje kao "izvrsnu priliku za zafrkanciju, smijeh i zajedništvo".

Ravnatelj Pučkog otvorenog učilišta Pregrada i v.d. ravnatelja Muzeja grada Pregrade Davor Špoljar osvrnuo se na kulturni dio manifestacije.

– U srijedu, 24. rujna, u 17.30 u Galeriji grada Pregrade održat će se otvorenje izložbe 'Zbirka Bauer u pokretu'. Tu izložbu organiziramo povodom 20. obljetnice osnutka Muzeja grada Pregrade, a pripremamo je u suradnji s Gradom Donja Stubica. Zbirka Bauer predstavlja donaciju od preko 200 likovnih djela koje su pokojni profesor i doktor Antun Bauer te doktorica znanosti Antonija Bauer darovali Donjoj Stubici. Radovi su bili izloženi u salonima dvorca Stubički Golubovec, a o njima je skrbila Udruga 'Kajkaviana'. Budući da se posljednjih godina dvorac obnavlja, ova likovna djela nisu bila dostupna javnosti, pa je ovo njihovo prvo gostovanje izvan Donje Stubice. Na izložbi će biti predstavljena 24 rada nekih od najpoznatijih hrvatskih slikara i likovnih umjetnika – kazao je Špoljar. Izložba će biti otvorena do 24. studenog.

– Nastavljamo s kulturnim događanjima, pa će tako u srijedu u 18 sati u prostoru Gradske knjižnice biti održano događanje 'Listaj, kušaj, slušaj'. U subotu, 27. rujna, u Ulici Stjepana Radića, s početkom u 15 sati, održat će se već tradicionalna Moto – alka u organizaciji Pučkog otvorenog učilišta Pregrada. Prijave ekipa moguće su putem online obrasca dostupnog na stranicama Učilišta, a bit će omogućene i na licu mjesta, neposredno prije početka Moto – alke – rekao je ravnatelj POU-a Pregrada, naglasivši i kako će tijekom trajanja manifestacije Muzej grada Pregrade raditi po prilagođenom radnom vremenu.

Organizatori su na kraju konferencije pozvali sve posjetitelje da dođu u Pregradu i dožive duh Zagorja kroz osmijeh, pjesmu, vino i običaje. ■

"Vidjet ćete što znači pravo zagorsko gostoprimstvo – otvorene kleti, domaće vino, dobra volja i zajedništvo. 'Branje grojzdja' nije samo tradicija – to je naš DNK"

ROBERT GRETIĆ - predsjednik Udruge 'Dobra kaplica'

Robert Gretić

Lucija Vrhovski

Martina Belina

Davor Špoljar

program

55. branje grojzdja

Tradicijska manifestacija, Pregrada

20.-28.9.2025.

20. rujna, subota

09:00 – 16:00	TK Pregrada	Narančasti tenis – dječji teniski turnir
10:00	Planinarski dom	13. Likovna kolonija u spomen na Željka Pavića „Kalca“
10:00	OŠ Janka Leskovara	Šahovski turnir Najmlajši grozd
14:00	OPG Zvonko Vrhovski	**OTVORENJE MANIFESTACIJE BRANJE GROJZDJA**
16:00	NK Pregrada	Kup mjesnih odbora grada Pregrade
16:00	Gradska kavana	Radionica Paint & Fun
18:00	Trg Gospe Kunagorske	Dječji program s Kunkom
18:00	Gradska kavana	Radionica Art & Grape
20:00	Trg Gospe Kunagorske	Lorenzo
21:00	Trg Gospe Kunagorske	***Hiljson Mandela***
21:00	Gradska kavana	DJ DOX
22:00	Trg Gospe Kunagorske	Lorenzo

21. rujna, nedjelja

07:00	Jezero Gorica	Natjecanje u ribolovu

24. rujna, srijeda

14:00	Planinarski dom	Turnir u kuglanju i belotu Udruge umirovljenika
17:30	Muzej grada Pregrade	Otvorenje izložbe: “Zbirka Bauer u pokretu”
18:00	Gradska knjižnica Pregrada	„Listaj, kušaj, slušaj“ – knjige, fotografije, vino i kolači
19:00	Gradska kavana	Boutique vinske kulture
20:00	Trg Gospe Kunagorske	Otvorenje trga Dobre kaplice
20:00	Trg Gospe Kunagorske	***Dino Antonić & Dnevnik velikog Perice band***
22:00	Trg Gospe Kunagorske	***Fresh Band***

25. rujna, četvrtak

15:00	OŠ Janka Leskovara	Berbarije za one malo starije
18:00	Trg Gospe Kunagorske	Gradska glazba Pregrada
19:00	Gradska kavana	Pub kviz Trs znanja
20:00	Trg Gospe Kunagorske	***Buđenje***
21:00	Gradska kavana	Damir Biondić BRONZ
21:30	Trg Gospe Kunagorske	***Psihomodo Pop***
00:00	Trg Gospe Kunagorske	***Buđenje***

26. rujna, petak

09:00	SC OŠ Janka Leskovara	Dječje igre i biciklijada
11:00	DV Naša Radost	Pregradske dječje berbarije
16:00 – 23:00	TK Pregrada	Zeleni tenis – dječji teniski turnir
18:00	Trg Gospe Kunagorske	Gljivarski kotlić
19:00	Trg Gospe Kunagorske	**FESTIVAL VINSKE POPEVKE I NAPITNICE**
21:00	Plato kino dvorane	**GIG @ The Cinema** (Trip to Caldera, Razdor, Man of the Moof)
21:00	Trg Gospe Kunagorske	**Dečki z bregov**
22:30	Trg Gospe Kunagorske	**Fiškali**
23:00	Gradska kavana	Kontra Band
00:00	Trg Gospe Kunagorske	**Smooth Band**

27. rujna, subota

09:00	Kunagora	Gađanje glinenih golubova - trap
10:00	OŠ Janka Leskovara	Brzopotezni šahovski turnir
08:00 – 22:00	Tržnica	Izložba malih životinja
15:00	Ulica Stjepana Radića	Moto–alka
18:00	Trg Gospe Kunagorske	**PREGRADSKI VINSKI LONEC**
20:30	Trg Gospe Kunagorske	Šarmeri
21:00	Gradska kavana	Luksuz Band
22:00	Trg Gospe Kunagorske	**Jelena Rozga**
00:00	Trg Gospe Kunagorske	Šarmeri

28. rujna, nedjelja

08:00 – 13:00	Tržnica	Izložba malih životinja
09:00	Trg Gospe Kunagorske	Planinarski pohod
09:00 – 14:00	TK Pregrada	Crveni tenis – dječji teniski turnir
10:00 – 18:00	Trg Gospe Kunagorske	Tradicijski sajam
12:00	Trg Gospe Kunagorske	**POVORKA BERAČICA I BERAČA**
14:00	Trg Gospe Kunagorske	**OBED IZ KOŠARE**
14:00	Trg Gospe Kunagorske	**Linolada Band**
14:30	Trg Gospe Kunagorske	Grozdek Fun&Run - dječja utrka
15:00	TK Pregrada	Finale rekreativnog teniskog turnira seniora
15:30	Trg Gospe Kunagorske	Vinarske berbarije

***20. – 28.09.** | Lunapark Berger Ritter

*** 20.9. & 24. – 28.09.**
| Trg dobre kaplice
| vinarske kućice & Iće i piće

* Tijekom trajanja manifestacije Jesen u Zagorju – 55. Branje grojzdja Muzej grada Pregrade radit će prema prilagođenom radnom vremenu, u petak i subotu, 26. i 27. rujna od 11:00 do 19:00 sati, a u nedjelju, 28. rujna od 10:00 do 14:00 sati.

Pokrovitelji manifestacije:
Ministarstvo turizma i sporta Republike Hrvatske
Ministarstvo poljoprivrede, šumarstva i ribarstva Republike Hrvatske

* Program je podložan promjenama.

» PRILIKA ZA UGODNO DRUŽENJE

Hrvati i Slovenci ponovno se sastali na mostu Plavić

Ovdje se već više od 20 godina okupljaju predstavnici lokalnih vlasti, udruga, vatrogasaca, kulturno – umjetničkih društava i brojni mještani. Most podsjeća na važnost suradnje dviju općina – Zagorskih Sela i Podčetrtka

Ove su se godine Hrvati i Slovenci susreli na mostu na rijeci Sutli, koji povezuje sela Plavić na hrvatskoj i Sedlarjevo na slovenskoj strani.

Već tradicionalni susret na mostu Plavić održan je prošle nedjelje u sjajnoj atmosferi. Ovdje se već više od 20 godina okupljaju predstavnici lokalnih vlasti, udruga, vatrogasaca, kulturno – umjetničkih društava i brojni mještani. Most podsjeća na važnost suradnje dviju općina – Zagorskih Sela i Podčetrtka.

– Već 21 godinu stojimo ovdje i odašiljemo poruke suradnje, prijateljstva i zajedništva, poruke koje utječu na živote naših mještana poboljšavajući kvalitetu života ljudi s jedne i druge strane Sutle – kaza-

Peter Misja

Ksenija Krivec Jurak

la je načelnica Zagorskih Sela Ksenija Krivec Jurak, dodavši:

– Imamo motivaciju da govorimo i dalje, da i dalje želimo dobre želje, vjerujući da će se sve ostvariti. Izrazito nas veseli što nema više granice, žilet žice, ograde, što je kvaliteta života doista porasla. Imamo slobodu kretanja, slobodu druženja, mišljenja, zajedništva, prijateljstva s obje strane rijeke. Sutla je doista postala rijeka koja nas spaja, a ne razdvaja – poručila je Krivec Jurak.

Župan Općine Podčetrtek Peter Misja podsjetio je kako su se još prije 20 godina dogovorili sa Željkom Kodrnjom da će se na mostu Plavić svake godine održavati susreti.

– Nismo mogli potvrditi da će nam prvi put uspjeti, a kamo li da ćemo još 20 godina njegovati tu tradiciju. Napravili smo mnogo toga i mnogo zajedničkih projekata. Sada granični prijelaz imamo asfaltiran, kao i cestu koja vodi iz Slovenije u Hrvatsku. Vjerujem da je to veliki uspjeh – kazao je Misja.

Na druženje je stigao i zastupnik u Europskom parlamentu Marko Vešligaj.

– Sutla nas veže i spaja, a ovo je jedan primjer kako treba surađivati na granici, zajednički raditi i koristiti fondove prekogranične suradnje te poboljšavati život mještana – rekao je Vešligaj.

Krapinsko – zagorski župan Željko Kolar pohvalio je dobru suradnju između Zagorskih Sela i Podčetrtka.

– Predsjednik Milanović je u početku svog prvog, ali i drugog mandata prvo posjetio Sloveniju i rekao kako nam je ona glavni strateški partner. To je nešto što bi trebale slijediti obje vlade – rekao je župan, istaknuvši kako je u tijeku projektiranje kumrovečke pruge:

– 3,5 milijuna eura je uloženo u projektnu dokumentaciju, Studiju utjecaja na okoliš i sve što je potrebno, no da bi se pruga vratila u funkciju, dvije vlade se moraju dogovoriti jer pruga presijeca granicu – dodao je Kolar.

Postoji međunarodni dogovor da se korito rijeke Sutle poštuje kao granica, iako ugovora o granicama nema.

– Što se nas tiče, ne trebamo ih nikada niti imati, no da bi ova investicija išla dalje i da bi konačno vratili prugu, a samim time razvoj, mobilnost ljudi, usluga i robe, potreban je dogovor između vlada. Neka poruka s ovog skupa bude: "Dajte nam prugu!" – zaključio je župan. *(Marko Presečki)* ■

» OČEKUJE VAS RAZNOLIK PROGRAM I DOBRA ZABAVA

BEDEKOVČINA: Dođite danas na 2. međunarodnu Gljivarijadu

Program na Bedekovčanskim jezerima počinje već u 9 sati, a nakon okupljanja, u 10 sati kreće se u šumu

FOTO: ilustracija

Općina Bedekovčina i Udruga gljivara 'Zagorski vrganj' Zabok pozivaju vas na 2. međunarodnu Gljivarijadu, koja će se danas održati na prostoru Bedekovčanskih jezera.

Program započinje u 9 sati okupljanjem uz piće dobrodošlice i prijave, nakon čega slijedi bogat i raznovrstan sadržaj. U 9.30 slijedi otvorenje Gljivarijade i doručak, u 10 sati planiran je odlazak u šumu cipelcugom i kočijama, u 11 sati na rasporedu je predavanje Ministarstva poljoprivrede, šumarstva i ribarstva "Dokazana kvaliteta" za sektor gljiva, a u 13 sati slijedi ručak.

Organizatori najavljuju i izložbu i determinaciju gljiva, natjecanje za najljepšu dječju košaricu, a podijelit će se i zahvalnice te nagrade.

Druženje se nastavlja uz glazbu i bogatu tombolu, a poseban doživljaj bit će vožnja kočijama.

Kotizacija za sudjelovanje iznosi 10 eura.

– Vidimo se na Bedekovčanskim jezerima. Dobrodošli na druženje u prirodi, bogat program i nezaboravno iskustvo za sve ljubitelje gljiva – poručuju organizatori. *(kk)* ■

» VELIKO PRIZNANJE ZA ZAGORSKOG PURANA

Sivi soj Dragutina Slivonje šampion izložbe peradi u Gudovcu

Bilo je izloženo ukupno 66 kljunova četiri pasmine, a najboljima su se pokazali upravo purani iz Krapinskih Toplica

U Gudovcu je početkom rujna održana 32. Državna stočarska izložba u sklopu koje je održana i izložba peradi. Ukupno je izloženo 66 kljunova četiri pasmine, a šampionom je proglašen zagorski puran (sivi soj, MB 65097) Dragutina Slivonje iz Krapinskih Toplica.

Gledano prema pojedinačnim kolekcijama, u kolekciji kokoši hrvatica prvu nagradu je osvojio jarebičasti soj Željka Kranjčevića iz Križevaca, a u kolekciji križevačka kukmasta kokoš Mladen Krilčić iz Velike Mlake za zlatno-smeđi soj.

- Čestitam vam na novom velikom uspjehu, šampionskoj tituli koja predstavlja osobno priznanje za vas i vaše gospodarstvo, ali i dodatnu vidljivost za kompletan uzgoj zagorskog purana u Krapinsko - zagorskoj županiji - poručio je u svojoj čestitci župan Željko Kolar te naglasio da će Županija nastaviti sa snažnim i kontinuiranim potporama uzgajivačima zagorskog purana. *(kk)* ■

FOTO: Hapihr

Vikend Selfnessa

19. – 21.9.

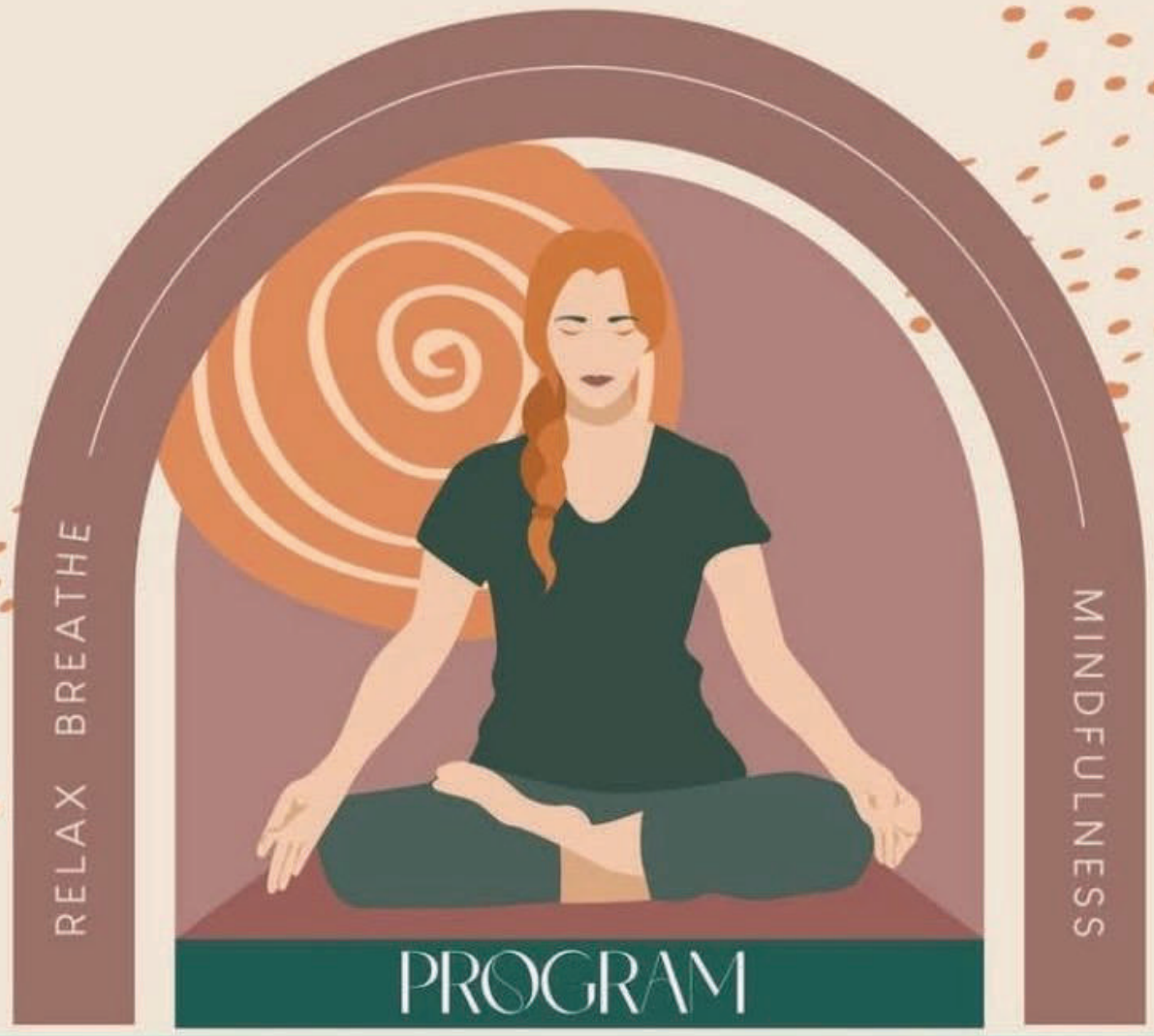

PROGRAM

PETAK, 19.9.

18:30 – 20:30

Čarolija svijetlosti, glazbe i vina, spoj svjetlosnih animacija, glazbe + ponude Zagorskih vina

Park ispred Dvorca Mihanović

SUBOTA, 20.9.

9:00 QIGONG
10:00 Šumska kupka
12:00 Šumska kupka
15:00 Vježbe disanja
16:30 Opuštanje uz tibetanske zdjele
18:00 Meditacija
19:00 Mindfullness radionica

– dnevno korištenje: Vodeni planet i Svijet sauna Terma Tuhelj

NEDJELJA, 19.9.

8:00 Meditacija
10:00 Šumska kupka
12:00 Opuštanje uz tibetanske zdjele
13:00 Vježbe disanja

– dnevno korištenje: Vodeni planet i Svijet sauna Terma Tuhelj

Obavezna rezervacija mjesta – info@biserzagorja.hr

//*Doplata je 75 eura za cjelokupni program.
// Smještaj je potrebno zasebno rezervirati.

BISER ZAGORJA
SNAGA ŠUME

» CIJENA NEVIDLJIVOG RADA

EMOCIONALNI UMOR LIDERA: Kako voditi, a ne izgorjeti

Piše:
mag. psych. Sandro Kraljević

Voditi tim znači stalno davati: smjer, sigurnost, odluke, prostor za tuđe emocije. Na prezentacijama to izgleda linearno i uredno; u stvarnosti je to dan sastavljen od tisuću sitnih prijelaza – strateško/operativno, vizija/realnost, podrška/zahtjev. Nije čudno da se mnogi lideri navečer osjećaju "prazno", iako su formalno "samo sjedili na sastancima". To nije lijenost ni nedostatak otpornosti; to je cijena nevidljivog rada koji troši pažnju, empatiju i sposobnost donošenja odluka.

ŠTO TE ZAPRAVO TROŠI

Emocionalni umor ne dolazi samo od količine posla, nego od stalnog držanja napetih niti koje nitko ne vidi. Prva nit je odluka pod neizvjesnošću: često biraš između dva nepotpuna podatka, dok svi oko tebe očekuju jasnoću. Svaka takva odluka nosi mikrodose sumnje i odgovornosti – i to se zbraja.

Druga nit je kontekst-switching. Skok s jednog tipa problema na drugi traži resetiranje mozga. Što je više prekida (poruke, upadi, "imaš minutu?"), to je manje dubokog fokusa, a više površnog "gašenja požara". Navečer izgleda kao da "ništa veliko" nisi napravio – zapravo si platio skupu cijenu stalnog prebacivanja.

Treća nit je empatijsko trošenje. Biti točka stabilnosti drugima znači upijati tuđe brige, strahove i frustracije. Ako nemaš gdje "spustiti" taj teret, pretvara se u emocionalni mulj koji otežava i najjednostavnije zadatke. Zato se i "mirni" dani znaju završiti osjećajem iscrpljenosti – vani je bilo tiho, ali iznutra si nosio težinu mnogih ljudi.

Četvrta nit je iluzija dostupnosti. Ako odgovaraš odmah i na sve, poruka okruženju glasi: "Prekidaj me, moje vrijeme je zajedničko dobro". Nakon nekoliko tjedana takvog ritma, ne troši te samo količina poruka, nego gubitak suvereniteta nad vlastitim kalendarom.

Peta nit je zaglavljivanje u mikro-upravljanju. Kad ti je stalo, lako je skliznuti u detalje – "brže će biti ako ja...". Trenutno olakšanje kasnije se vraća kao novi val ovisnosti tima o tebi. Rezultat: više pitanja, manje samostalnosti, a tvoj umor postaje sustavna značajka, ne iznimka.

RITUALI I ODLUKE

Lideru ne treba još jedan motivacijski citat, nego struktura koja štiti. Počni s kalendarom: oboji dan u dvije zone – koordinacija (poruke, brze odluke) i stvaranje (duboki rad bez prekida). U zoni stvaranja isključi notifikacije i postavi 60–90 minuta neprekinutog rada. Ako to učiniš jednom dnevno, mozak se sjeti kako izgleda dubina; nakon tjedan dana osjetiš razliku u jasnoći.

Napravi "higijenu odluka". Sve što se ponavlja pretvori u pravilo: unaprijed definirani kriteriji za "što je hitno", tjedni termin za teške teme umjesto ad-hoc rasprava, "stop lista" zadataka koje više ne radiš (i tko ih preuzima). Što je manje improvizacije, to je više energije za stvarno liderske odluke.

Delegiranje shvati kao promjenu ugovora, ne prebacivanje posla. Daj ljudima ishod (što je "gotovo"), okvire (budžet, rok, ograničenja) i ritam provjere (kada se vraćamo, na što gledamo). Pusti stil, drži se standarda. Ako danas "popraviš" tuđi rad umjesto da definiraš očekivanja, sutra ćeš ga ponovo popravljati.

Uvedi "tihu zonu tima" – sati u danu kada se ne očekuje odgovor. Naznači u kalendaru /fokus i koristi odgođeno slanje poruka izvan radnog vremena. Time ne šalješ signal snage, nego signal zrelosti: performans bez prisile.

Brini o energetskim bookendovima: kako ulaziš u dan i kako izlaziš. Prije prvog sastanka – dvije minute disanja, jedan jasan prioritet. Prije zadnjeg maila – kratka rekapitulacija onoga što ide sutra, pa fizički izlaz iz uloge (šetnja, tuš, glazba). Mozak voli rituale; kad ih dobije, spušta gard.

Ugrađuj mrežu koja te nosi. Peer krug (dvoje-troje lidera) s kojima jednom tjedno prolaziš kroz pitanje: "Što me sad najviše troši i što ću s tim?". Ako je teret veći ili dugotrajan, uvedi superviziju/terapiju kao redovitu praksu – to nije luksuz, to je servis za motor koji voziš svakodnevno pod opterećenjem.

I na kraju, vrati mjerila. U svijetu u kojem se uspjeh često mjeri brzinom odgovora, vrati fokus na ishode, tempo učenja i održivost tima. Kad ljudi oko tebe vide da cijeniš dubinu iznad buke, ritam iznad sprinta i rast iznad dojma – kultura se mijenja. Manje je defenzivnosti, više inicijative. Tvoj umor više nije podrazumijevana pozadina, nego signal koji se na vrijeme uvažava.

Voditi bez izgaranja ne znači biti "manje posvećen". Znači voditi s granicama, ritmom i jasnim ugovorima – najprije sa sobom, pa s timom. Tek tada se vraća ono zbog čega si uopće preuzeo odgovornost: sposobnost da vidiš dalje, držiš smjer i ostaneš čovjek u poslu koji lako pretvara ljude u resurse. ■

NAJBOLJE OD PRIMIJENJENE POSLOVNE PSIHOLOGIJE

SANDRO KRALJEVIĆ, MAG. PSYCH.
098 16 304 16
sandro@mindlab.hr
www.mindlab.hr
Nova cesta 154 [1] / I. kat, Zagreb 10 000

BURZA RADA

KRAPINSKO-ZAGORSKA ŽUPANIJA

CNC OPERATER/KA
Mjesto rada: NOVI GOLUBOVEC
Traženo radnika: 1
Poslodavac: ADORO d.o.o. za proizvodnju
Rok za prijavu: 30.9.2025.

POMOĆNI RADNIK/POMOĆNA RADNICA
Mjesto rada: VIČA SELA
Traženo radnika: 1
Poslodavac: NESEK-TERACO, keramika, završni radovi i bet.proizvodi, Mario Nesek
Rok za prijavu: 29.9.2025.

RADNIK/RADNICA NA RECIKLAŽNOM DVORIŠTU
Mjesto rada: OROSLAVJE
Traženo radnika: 5
Poslodavac: EKO-FLOR PLUS d.o.o. za komunalne usluge i trgovinu
Rok za prijavu: 26.9.2025.

GRAĐEVINSKI INŽENJER/ GRAĐEVINSKA INŽENJERKA
Mjesto rada: KRAPINSKE TOPLICE
Traženo radnika: 2
Poslodavac: ZAVRŠNI RADOVI KREŠO d.o.o. za graditeljstvo, trgovinu i usluge
Rok za prijavu: 6.10.2025.

GRAĐEVINSKI POSLOVOĐA/GRAĐEVINSKA POSLOVOTKINJA
Mjesto rada: SVETI KRIŽ ZAČRETJE
Traženo radnika: 1
Poslodavac: GRAĐENJE I TRANSPORTI "RO-SI"
Rok za prijavu: 30.9.2025.

POLJOPRIVREDNI TEHNIČAR/ POLJOPRIVREDNA TEHNIČARKA-PRODAVAČ / PRODAVAČICA
Mjesto rada: ZLATAR
Traženo radnika: 1
Poslodavac: PREIS-SUPER d.o.o. za trgovinu na veliko i malo, uvoz-izvoz i ugostiteljstvo
Rok za prijavu: 5.10.2025.

VOZAČ/VOZAČICA TERETNOG MOTORNOG VOZILA
Mjesto rada: VELIKO TRGOVIŠĆE
Traženo radnika: 5
Poslodavac: PRIJEVOZ I USLUGE PREBERINA d.o.o. za trgovinu
Rok za prijavu: 30.9.2025.

VARAŽDINSKA ŽUPANIJA

KUHAR/KUHARICA
Mjesto rada: NEDELJANEC
Traženo radnika: 2
Poslodavac: Pečenjarnica RIS j.d.o.o. za ugostiteljstvo i usluge
Rok za prijavu: 28.9.2025.

RADNIK/RADNICA NA GIPS-KARTONSKIM RADOVIMA
Mjesto rada: VARAŽDIN
Traženo radnika: 5
Poslodavac: AGATIĆ TRADE d.o.o. za graditeljstvo, trgovinu i usluge
Rok za prijavu: 29.9.2025.

FASADER/FASADERKA
Mjesto rada: VARAŽDIN
Traženo radnika: 5
Poslodavac: AGATIĆ TRADE d.o.o. za graditeljstvo, trgovinu i usluge
Rok za prijavu: 29.9.2025.

ČISTAČ/ČISTAČICA
Mjesto rada: VARAŽDIN
Traženo radnika: 1
Poslodavac: PartyPro Rentals d.o.o. za usluge
Rok za prijavu: 28.9.2025.

VOZAČ/VOZAČICA LAKOG DOSTAVNOG VOZILA
Mjesto rada: NOVAKOVEC
Traženo radnika: 1
Poslodavac: HMP, obrt za autoprijevoz, proizvodnju i trgovinu, Vl. Nikola Hižak
Rok za prijavu: 28.9.2025.

MEDICINSKI TEHNIČAR/MEDICINSKA SESTRA
Mjesto rada: ČUKOVEC
Traženo radnika: 2
Poslodavac: DOM ZA STARIJE I NEMOĆNE OSOBE SV. JOSIP
Rok za prijavu: 28.9.2025.

RADNIK/RADNICA NA ODRŽAVANJU
Mjesto rada: LUDBREG
Traženo radnika: 1
Poslodavac: CENTAR KOVAČIĆ - d.o.o. za trgovinu, servis, usluge i zastupanje u osiguranju
Rok za prijavu: 30.9.2025.

MEĐIMURSKA ŽUPANIJA

EKONOMIST/EKONOMISTICA ZA PRODAJU I MARKETING
Mjesto rada: PRELOG
Traženo radnika: 1
Poslodavac: ELIMEA d.o.o. za proizvodnju, trgovinu i usluge
Rok za prijavu: 30.9.2025.

NJEGOVATELJ/NJEGOVATELJICA
Mjesto rada: ŠTRIGOVA
Traženo radnika: 2
Poslodavac: OBITELJSKI DOM ZA PSIHIČKI BOLESNE OSOBE ŠKVORC MARINA
Rok za prijavu: 30.9.2025.

OPERATER/OPERATERKA NA ROBOTU ZA ZAVARIVANJE
Mjesto rada: ČAKOVEC
Traženo radnika: 1
Poslodavac: MARAVIĆ-INŽENJERING I KONSTRUKCIJE d.o.o. za inženjering, projektiranje i proizvodnju
Rok za prijavu: 30.9.2025.

TAPETAR/TAPETARKA
Mjesto rada: PUŠĆINE
Traženo radnika: 3
Poslodavac: BERNARDA d.o.o. za proizvodnju namještaja, trgovinu i posredovanje u trgovini
Rok za prijavu: 30.9.2025.

RADNIK/RADNICA NA ODRŽAVANJU TERETNIH VOZILA (MEHANIČAR / MEHANIČARKA)
Mjesto rada: IVANOVEC
Traženo radnika: 1
Poslodavac: S-SEČAN, d.o.o. za međunarodni prijevoz, trgovinu i usluge
Rok za prijavu: 15.10.2025.

RADNIK/CA U PODRUMU I VINOGRADU
Mjesto rada: SVETI URBAN
Traženo radnika: 1
Poslodavac: CMREČNJAK d.o.o. **za proizvodnju, trgovinu i usluge**
Rok za prijavu: 5.10.2025.

» POSEBNA PONUDA U MAJDAK ANIMI PROFI CENTRU U ZABOKU

Iskoristite odličnu akciju na Wienerberger crijep!

Ako se spremate na zamjenu krovišta, onda je ovo jedino mjesto koje trebate posjetiti

U Centru građevinskog materijala Majdak Animi u Zaboku za vas su pripremili posebnu akciju. Ako se spremate na zamjenu krovišta, Majdak Animi Profi Centar je jedino mjesto koje trebate posjetiti.

U tijeku je posebna akcija. Imate prilike iskoristiti 25 posto popusta na Wienerberger crijep – provjerenu kvalitetu koja traje desetljećima!

Proizvod možete i naručiti na broj telefona 049/500-761, ili možete osobno doći u poslovnicu na adresi Prilaz dr. Franje Tuđmana 2, Zabok. Također, više detalja o ovoj posebnoj ponudi, ali i o ostalim proizvodima iz njihovog asortimana, možete pronaći na njihovoj službenoj internetskoj stranici.

Inače, Majdak Animi Profi Centar ima više od 20 godina iskustva u industriji. Njihov centar nudi sve što vam je potrebno kako biste vaš projekt završili brzo, kvalitetno i po povoljnim cijenama.

Ne propustite priliku i učinite svoj krov sigurnim i estetski savršenim!

Radno vrijeme centra u Zaboku je svakim radnim danom od 7 do 16, odnosno, od subotom od 7 do 12 sati. *(kk)* ■

KAJKAVSKE KRONIKE TRAGOVIMA SADAŠNJOSTI
REGIONALNI TJEDNIK svake subote...
PREDAJA MALIH OGLASA
malioglasi@kajkavskekronike.hr 099/308-9972 049/373-351

» NA VARAŽDINSKOM FOI-JU

Održana međunarodna znanstvena konferencija CECIIS

Ovogodišnje izdanje održalo se s temom "Designing Innovation through Productive Disruptions", a tijekom tri dana sudionici su imali priliku razmijeniti znanja i ideje o ključnim izazovima digitalnog doba

Na Fakultetu organizacije i informatike u Varaždinu održana je 36. međunarodna znanstvena konferencija CECIIS – Central European Conference on Information and Intelligent Systems.

Konferencija je organizirana u hibridnom formatu – uživo i online – a okupila je više od stotinu znanstvenika i stručnjaka iz industrije iz čak 21 zemlje svijeta i pet kontinenata. Ove godine prihvaćeno je 87 znanstvenih radova od 230 autora i koautora te 20 postera i studentskih istraživačkih prezentacija.

Ovogodišnje izdanje konferencije održalo se s temom "Designing Innovation through Productive Disruptions", a tijekom tri dana sudionici su imali priliku razmijeniti znanja i ideje o ključnim izazovima digitalnog doba, od umjetne inteligencije i pametne mobilnosti, preko digitalne transformacije i korporativne kulture, pa sve do razvoja inteligentnih sustava i novih trendova u softverskom inženjerstvu.

Predsjednica Programskog odbora konferencije, prof. dr. sc. Nina Begičević Ređep, istaknula je kako je ovogodišnje izdanje ponovno potvrdilo važnost FOI-ja i Varaždina kao središta znanstvene i stručne razmjene u području informacijskih i inteligentnih sustava u ovom dijelu Europe.

– Cilj ovogodišnje 36. CECIIS konferencije je bio istražiti kako se nove tehnologije poput umjetne inteligencije mogu iskoristiti za poticanje i dizajniranje inovacija u znanosti, tehnologiji i društvu te stvoriti platformu za napredak postojećih teorija i metodologija. Konferencija je imala 12 znanstvenih sekcija koje su obuhvatile područja istraživanja od trendova u softverskom inženjerstvu, računalnih igara, kibernetičke sigurnosti, pametne industrije, digitalne transformacije, baza znanja do analitika učenja, umjetne inteligencije i digitalnih tehnologija u obrazovanju te strateškog planiranja i odlučivanja – naglasila je Begičević Ređep.

Dekanica FOI-ja, prof. dr. sc. Marina Klačmer Čalopa, naglasila je kontinuitet i značaj konferencije:

Marina Klačmer Čalopa

– CECIIS već 36 godina doprinosi povezivanju znanosti i prakse te stvara temelje za inovacije i razvoj gospodarstva kroz interdisciplinarnu suradnju – poručila je Klačmer Čalopa.

Konferencija se održala uz predavanja dvojice uglednih keynote predavača. Prof. Julius Georgiou s University of Cyprus predstavio je izlaganje "Pushing the Boundaries of Modern Key-Enabling Technologies from Research to Innovation", u kojem je predstavio svoje patente i istraživački put do njih, primjerice miniaturizirane silicijske tehnologije – od senzora koji mjere kretanje, rotaciju ili elektromagnetske valove, do tranzistora koji te signale obrađuju te je stavio naglasak na put od istraživačkih laboratorija do konkretnih inovacija te osnivanja startupova i spin-offova u medicinskim uređajima i generičkim tehnologijama. Prof. Dr. Ing. Dennis Kolberg s Technical University of Applied Sciences Lübeck održao je predavanje s temom"Approaches in Software Startups to Foster Innovative Products", u kojem je adresirao važnost specifičnih metodologija upravljanja proizvodima u startup okruženju, posebice u kontekstu primjene umjetne inteligencije.

Uz glavni program, održala su se i posebna događanja. Konferenciju je prvog dana zaokružila panel rasprava "Smart Industry Way Forward", koja je okupila akademske i industrijske stručnjake poput prof. Georgioua, prof. Kolberga, dr. sc. Siniše Husnjaka iz tvrtke 'SICK Mobilisis' i Darka Jurekovića iz 'Oraclea'. Održana je i "Cracker Barrel Session", interaktivna diskusija o digitalnoj transformaciji visokog obrazovanja te agilnosti odlučivanja s naglaskom na umjetnu inteligenciju i nove tehnologije, 'Oracle' je organizirao radionicu o ulozi umjetne inteligencije i analitike podataka u donošenju poslovnih odluka, a predstavljeno je i devet znanstveno-istraživačkih projekata koji se provode na FOI-ju i drugim institucijama ('Project Pitch Section'). Također, 15. Studentska sekcija ove je godine okupila mlade istraživače iz Europe, Azije, Afrike i Amerike, a posebno su se izdvojila pozvana predavanja prof. dr. Jin Eun Yoo iz Južne Koreje i prof. dr. Machdel Matthee iz Južnoafričke Republike.

Nina Begičević Ređep

Konferencija se održala u organizaciji Fakulteta organizacije i informatike, sastavnice Sveučilišta u Zagrebu, uz partnersku podršku Fakulteta prometnih znanosti Sveučilišta u Zagrebu, Fakulteta elektrotehnike i računarstva Sveučilišta u Zagrebu, Fakulteta elektrotehnike, računarstva i informacijskih tehnologija Sveučilišta Josipa Jurja Strossmayera u Osijeku, Fakulteta informatike i digitalnih tehnologija Sveučilišta u Rijeci te ESIEA – Graduate School of Engineering iz Pariza.

CECIIS 2025 ne bi bio moguć bez podrške sponzora i institucija koje prepoznaju važnost povezivanja znanstvenika, gospodarstva i studenata u području informacijskih i inteligentnih sustava. Zlatni sponzori su 'Oracle', 'InfoDom d.o.o.' i Financijska agencija – Fina, srebrni sponzori 'JANAF d.d.', 'Aircash' i Hrvatska banka za obnovu i razvitak, dok su brončani sponzori Varaždinska županija, Grad Varaždin i 'SICK MOBILISIS d.o.o.'. Poseban doprinos dao je dedicated sponsor 'Factory X', a podršku su pružili i Međimurska županija, te gradovi Novi Marof, Čakovec, Prelog i Mursko Središće. *(kk)* ■

» BIVŠI STUDENTI PONOVNO NA FAKULTETU

Alumni FOI Brunch okupio generacije FOI-jevaca

Događaj je okupio veliki broj alumnija, od generacije 1986. pa sve do onih koji su na FOI-ju svoju diplomu stekli prije tri godine. Posebno veseli što su se, uz bivše studente, pridružili i brojni profesori, pa je druženje imalo pravi duh studentskih dana

Na Fakultetu organizacije i informatike u Varaždinu održan je Alumni FOI Brunch, neformalno okupljanje bivših studenata i profesora te prijatelja FOI-ja, koje je još jednom pokazalo koliko je snažno zajedništvo FOI zajednice! Događaj je organizirala udruga AMAC FOI.

Na događaju se okupio veliki broj alumnija, od generacije 1986. pa sve do onih koji su na FOI-ju svoju diplomu stekli prije tri godine. Posebno veseli što su se, uz bivše studente, pridružili i brojni profesori, pa je druženje imalo pravi duh studentskih dana.

Program je započeo obilaskom Studentskog doma u Varaždinu, gdje je alumni zajednicu dočekao i proveo ravnatelj Studentskog centra Varaždin, Nenad Milijaš. Za starije generacije alumnija ovo je bio prvi susret s varaždinskim domom, a mnogi su istaknuli kako su se uvjerili u visoku kvalitetu studentskog standarda i uvjeta boravka koje današnji studenti imaju na raspolaganju. Nakon toga, alumni su prošetali hodnicima FOI-ja, što je mnoge vratilo u dane predavanja, seminara, kolokvija, ispita te druženja na Fakultetu.

Alumni FOI Brunch još je jednom potvrdio da FOI nije samo fakultet, već i zajednica koja povezuje generacije

Središnji dio događaja bila je panel diskusija na temu "FOI i ja: Iskustva alumnija i razvoj zajednice FOI-ja", u kojoj su svoja iskustva i razmišljanja podijelili Sanja Hren iz 'Atosa', Leda Link iz 'Infobipa', Matija Tomašković iz tvrtke 'Evolva' te prof. dr. sc. Neven Vrček s FOI-ja. Panelisti su razgovarali o razlikama između nekadašnjih i današnjih generacija studenata FOI-ja, iskustvima u gradnji karijera te o budućim smjerovima razvoja tehnologija, s posebnim osvrtom na pitanje razvoja umjetne inteligencije i njene buduće primjene u obrazovanju i u industriji.

Središnji dio događaja bila je panel diskusija na temu "FOI i ja: Iskustva alumnija i razvoj zajednice FOI-ja"

Sudionike je pozdravila dekanica FOI-ja, prof. dr. sc. Marina Klačmer Čalopa, koja je naglasila da je FOI uvijek njihov dom i da je Fakultet ponosan na uspjehe svojih bivših studenata te da vjeruje kako se zajedničkim snagama mogu graditi mostovi između akademske zajednice i poslovnog svijeta. Okupljene je pozdravila i predsjednica FOI alumni udruge AMAC FOI, prof. dr. sc. Katarina Tomičić - Pupek, ujedno i moderatorica panela koji je održan u nastavku, poručivši kako ovakva okupljanja pokazuju da alumni nisu samo bivši studenti, nego i ambasadori FOI-ja, stručnjaci i lideri koji svoja znanja i iskustva mogu prenijeti novim generacijama.

Druženje se nastavilo uz brunch, pa su alumni, uz dobro im poznate varaždinske klipiće i razgovore, obnavljali stara prijateljstva, stvarali nova poznanstva i razmjenjivali ideje za buduće suradnje.

Alumni FOI Brunch još je jednom potvrdio da FOI nije samo fakultet, već i zajednica koja povezuje generacije – od profesora do bivših i sadašnjih studenata – s ciljem zajedničkog stvaranja budućnosti i uključivanja alumni perspektive u razvoj i modernizaciju studijskih programa.

Marina Klačmer Čalopa

Fakultet organizacije i informatike i udruga AMAC FOI zahvaljuju svim sudionicima i već sada najavljuju nova okupljanja u budućnosti! *(kk)* ■

» ZABOČKA KAZALIŠNA JESEN DONOSI 16 PREDSTAVA

‘Zakaj Fest’ prerastao u prepoznatljivu manifestaciju

Ove godine na festivalu igraju predstave “Gola u kavezu“, “Godišnjica mature“, “Sastavljamo Vladu!“, “Direkt u glavu“ i “Ništa bez reklame“. Program su najavili predstavnici POU-a Zabok, Grada Zaboka, Gradskog vijeća te sudionici i partneri festivala

U Gimnaziji Antuna Gustava Matoša najavljeno je novo izdanje ‘Zabočke kazališne jeseni’, sve popularnijeg kulturnog događanja koje okuplja renomirane kazališne umjetnike i publiku iz cijele regije. Treće izdanje ‘Zakaj Festa’ najavili su predstavnici Pučkog otvorenog učilišta Zabok, Grada Zaboka, Gradskog vijeća te sudionici i partneri festivala.

Ravnatelj Pučkog otvorenog učilišta Zabok, Branko Piljek, istaknuo je kako je ‘Zakaj Fest’ u samo tri godine prerastao iz skromnog pokušaja u prepoznatljivu kulturnu manifestaciju koja okuplja oko 3000 posjetitelja.

– Iznimno smo zadovoljni što ovim festivalom uspijevamo približiti kazalište Zabočanima i svima iz okolice – rekao je Piljek, dodavši da je upravo dostupnost kulturnih sadržaja temeljna misija Učilišta.

Ove godine publiku očekuje 15 predstava, od kojih će jedna biti izvedena dvaput, čime se broj izvedbi penje na ukupno 16. Ulaznice su, kako je naveo, gotovo rasprodane već nekoliko dana nakon puštanja u prodaju, što potvrđuje izniman interes publike.

Piljek je najavio i programska poboljšanja – uređeni ulaz u multimedijski centar te neformalna druženja s glumcima nakon svake predstave.

– Želimo stvoriti prostor u kojem se publika ne boji prići, razmijeniti dojmove i povezati se s umjetnicima – poručio je.

Po završetku festivala ponovno će se dodijeliti nagrada za najbolju predstavu, a po prvi put i posebno priznanje za doprinos razvoju festivala – nagrada ‘Dobri duh Zakaj Festa’, koju će ove godine primiti glumac i producent Jan Kerekeš, jedan od inicijatora festivala.

> **“I dalje ćemo podupirati ovakve kulturne projekte jer oni čine naš grad živim i privlačnim mjestom za život. Kultura nije luksuz, već potreba”**
>
> VALENTINA ĐUREK - gradonačelnica

ZABOK ŽIVI KAZALIŠTE

Gradonačelnica Valentina Đurek naglasila je kako je ideja festivala ispuniti jesenske dane kazalištem, smijehom, emocijama i zajedništvom.

– S ponosom možemo reći da je naš ‘Zakaj Fest’ prerastao u manifestaciju koja okuplja vrhunske glumce i produkciju, kao i publiku svih generacija. I dalje ćemo podupirati ovakve kulturne projekte jer oni čine naš grad živim i privlačnim mjestom za život. Kultura nije luksuz, već potreba – istaknula je Đurek, pozvavši sve da uživaju u kazalištu u gradu kulture.

Predsjednik Gradskog vijeća Zaboka Branko Horvatin nadovezao se riječima:

– Grad Zabok je ponosan što ima prigodu ugostiti eminentne glumačke ekipe. No, još važnija je suradnja koja se razvila s teatrima. Vjerujemo da ono što je pred nama može biti sve bolje i kvalitetnije. Kultura ne smije biti ograničena samo na centar – mora biti dostupna svima – poručio je.

U ime ‘Kerekeš teatra’, koji sudjeluje od samih početaka festivala, govorio je Ljubomir Kerekeš:

– Počašćeni smo što imamo veće učešće u stvaranju ovog festivala i na to smo ponosni. Drago nam je da iz godine u godinu sudjelujemo na ‘Zakaj Festu’. Interes publike je od prve godine bio doista impozantan – rekao je Kerekeš.

Ove godine na ‘Zakaj Fest’ dolaze predstave “Gola u kavezu“, “Godišnjica mature“, “Sastavljamo Vladu!“, “Direkt u glavu“ i “Ništa bez reklame“.

Svoja kazališta i produkcije na konferenciji su predstavili: Ecija Ojdanić, Igor Weidlich, Nina Horvat, Kristina Rešeta, Alenka Žganjer Pribičević i Ivan Goran Vitez – potvrdivši kako Zabok sve više postaje nezaobilazna kulturna točka na kazališnoj karti Hrvatske. (*Nikola Turin*) ■

Branko Piljek

Ljubomir Kerekeš

Valentina Đurek

56. DANI KAJKAVSKE RIJEČI ZLATAR

19.–28. RUJNA 2025.

MAJA ŠUPUT 19.09.

PETAK

GALERIJA IZVORNE UMJETNOSTI ZLATAR
18:00 Otvorenje izložbe radova Dore i Bogumila Cara

SOKOLANA, ZLATAR
19:00 Koncert KPD „Zlatarjeve“

PARK HRVATSKE MLADEŽI, ZLATAR
20:00 Koncert: ELIXIR
21:00 Koncert: MAJA ŠUPUT

SUBOTA 20.09

IGRALIŠTE ŠTK ZLATAR
08:00 Zlatar Open – Turnir tenisača KZŽ pojedinačno

KUĆA KPD ZLATARJEVE
18:00 Radionica za mlade: Budi svoja verzija – bez ovisnosti

PARK HRVATSKE MLADEŽI, ZLATAR
19:00 Rock koncert: NPK-H, RAZDOR BAND, MUSTAČ BAND

NEDJELJA 21.09

SOKOLANA, ZLATAR
18:00 Koncert Gudačkog kvarteta Rucner, gošće: Ema Runjak, flauta i Elena Šrajbek, violončelo

PONEDJELJAK 22.09

GRADSKA KNJIŽNICA, ZLATAR
18:00 Predstavljanje zbirke pjesama „Drvena duša“ Dragice Reinholz

UTORAK 23.09

SOKOLANA, ZLATAR
18:30 Deveta zapovijed – dramska predstava Udruge „Kaj“ iz Zaboka

SRIJEDA 24.09

CRKVA MARIJE SNJEŽNE, BELEC
18:00 Koncert Varaždinskih baroknih večeri – Lucija Spevec i Antonija Žarković (soprani), Igor Paro (lutnja)

ČETVRTAK 25.09

PARK HRVATSKE MLADEŽI, ZLATAR
17:00 Dječje popodne – DND ZLATAR

GRADSKA KNJIŽNICA ZLATAR
18:30 Kumice s placa– simbol identiteta zajednice – izlaganje –KPD Zlatarjeve, Ljiljana Varga

GRŠE 26.09.

PETAK

GALERIJA IZVORNE UMJETNOSTI ZLATAR
18:00 Predstavljanje knjige „Postojanje u jeziku“ Željke Potočki – udruga Miljenko Mlakar

KUĆA KPD ZLATARJEVE
18:00 Kist i vino – prijave: 098 9637652

PARK HRVATSKE MLADEŽI
20:00 Glazba: DJ Nick
Koncert: Harmonikaški orkestar “KPD Zlatarjeve”
21:00 Koncert: GRŠE

KINGS 27.09.

SUBOTA

BAJERI VINIPOTOK
07:00 40. Kup DKR u lovu ribe– ŠRD „Pastrva

OSNOVNA ŠKOLA ZLATAR
10:30 Dječja likovna izložba „Čovjek čovjeku“

SOKOLANA, ZLATAR
12:30 56. ZBOR MALIH PJESNIKA

PARK HRVATSKE MLADEŽI
16:00 Po domači – obrti i OPG–i – UO Zlatar
18:00 Glazba: Grupa KINGS
PAJDAŠKO SPREHAJANJE voditelj: Željko Slunjski

DEČKI Z' BREGOV 28.09.

NEDJELJA

PULJEK, ZLATAR – SD „LASTAVICA“
10:00 Start trail utrke „Lastinim putevima 2025.“

SOKOLANA, ZLATAR
17:00 54. FESTIVAL DJEČJE KAJKAVSKE POPEVKE

PARK HRVATSKE MLADEŽI, ZLATAR
17:00 Po domači – obrti i OPG–i – UO Zlatar
Izložba old timera – VW Buba klub Hrvatsko zagorje
XIII. Izložba gljiva Gljivarskog društva „Medenka“
Vatrogasci u zajednici – VZ Grada Zlatara
Po starinski – radovi i slastice Udruge žena u Zlataru
Lovački gulaš LU „Zajček“ Zlatar, Gljivarski kotlić GD „Medenka“, Pastrve ŠRD „Pastrva“
18:00 Koncert: DEČKI Z BREGOV
21:00 Zatvaranje manifestacije uz vatromet

XIII. TU V BELCU SME DOMA — 20.09 SUBOTA

ŠATOR NA IGRALIŠTU OŠ BELEC
17:00 Senjuf – sajam OPG–ova, udruga i zadruga
18:30 VIII. Noć pod lampašima: KUD–ovi Božo Račić–Adlešići, Barilović, Belec
20:30 Koncert: CURE IZ CENTRA
22:00 Z babičinog vrmara – izbor najljepše etno obučenog posjetitelja

21.09 NEDJELJA

10:00 SVAKI JE KORAK VAŽAN – HPD Belecgrad: pješačenje do planinarske kuće Belecgrad, igre i druženje

ŠATOR NA IGRALIŠTU OŠ BELEC
18:00 Belečke mažorekinje
18:30 Večer polki i valcera
21:00 Izvlačenje tombole

SPONZORI:

JANAF, Zagorje, REPUBLIKA HRVATSKA Ministarstvo znanosti, obrazovanja i mladih, HRT, HDS ZAMP, Fina, Školska knjiga, QBen, Croatia Osiguranje, Zavod za javno zdravstvo Krapinsko-zagorske županije, Gromatic, Černelić Vodolim, Stolarija Rusan, Master Systems, Preis-Super Zlatar, ZAG-VET, Zagrocentar, MonkeyMedia, Gramgost, Veel d.o.o., Servisni centar Hanžek, Auto škola Rally Zlatar, CopiaForum, Zagorski list, zagorje.com, Kajkavske kronike, Zagorje International, Stubica, RHZK, sjever.hr, CitySocial

Sudionici i posjetitelji navedenih javnih događanja suglasni su s fotografiranjem i snimanjem te javnom objavom tog materijala od strane organizatora. Program je podložan izmjenama.

» ‘X FILES’ - GOSTUJUĆA IZLOŽBA U MUZEJU ‘STARO SELO’ KUMROVEC

Kako su se baranjska nošnja i vučedolski simboli uklopili u tipični zagorski ambijent

Posjetitelji će kroz izložbu imati priliku vidjeti zanimljivu poveznicu između drevnih vučedolskih ukrasnih elemenata na keramici iz bakrenog doba i sličnih motiva koji su krasili tradicionalne baranjske nošnje

U suradnji Muzeja Hrvatskog zagorja – Muzeja ’Staro selo’ Kumrovec i Muzeja vučedolske kulture, u Kumrovcu je otvorena zanimljiva gostujuća izložba Muzeja vučedolske kulture pod nazivom ‘X FILES – od prapovijesti do tradicije’.

Posjetitelji će kroz izložbu imati priliku vidjeti zanimljivu poveznicu između drevnih vučedolskih ukrasnih elemenata na keramici iz bakrenog doba i sličnih motiva koji su krasili tradicionalne baranjske nošnje.

Autori izložbe su Petra Nikolić i Dario Bošnjak iz Muzeja vučedolske kulture. Bošnjak je uvodno pobliže pojasnio njeno značenje.

– Ne možemo sa sigurnošću reći kako je prapovijesna odjeća, koja je u središtu ove izložbe, zaista izgledala, pa su zbog toga arheolozi svedeni na proučavanje keramičkih figurica na kojima su vidljivi njeni elementi. Na jednoj takvoj figuri pronađenoj u Vinkovcima, očuvan je donji dio na kojem je vidljiv element odjeće – pojasnio je Bošnjak, pa dodao:

– Detaljnim proučavanjem smo pronašli razne motive koji se ponavljaju, kako na vučedolskoj keramici, tako i na tkanju. To su univerzalni motivi, za koje ne možemo reći da su karakteristični samo za baranjsku nošnju jer taj način tkanja pratimo na cijelom Dinarskom području. Svaka nošnja i boja je imala svojevrsnu poruku, no pitanje je li je tako nešto postojalo u vučedolskoj kulturi – pojasnio je Bošnjak dodavši kako ‘X’ u nazivu izložbe predstavlja simboliku nepoznanice, ali i jedan od oblika koji se koristio u vučedolskoj kulturi.

Petra Rajtarević, kustosica Muzeja vučedolske kulture, kazala je da izložba predstavlja spoj arheologije i etnologije te otkriva novo značenje drevnih vučedolskih simbola.

– Radi se o doista neobičnom spoju. Izložba govori o baranjskim nošnjama, motivima koji se pojavljuju na njoj, o našem arheološkom materijalu i rekonstrukciji eneolitičke odjeće. Zaključak ove naše izložbe je da određene simbole, koje u ovom slučaju pronalazimo u vučedolskoj kulturi i Baranji, pronalazimo posvuda i pojavljuju se na širokom prostoru kroz širok vremenski period. To ne znači da su ti motivi u svakom trenutku imali isto značenje, ali evidentno je da se pojavljuju u identičnom obliku – kazala je Rajtarević.

Dodala je da su podaci o odjeći iz tog razdoblja teško dostupni, stoga je prava sreća što je pronađen velik broj ženskih figurina prema kojima se onda rekonstruirala odjeća.

– Ono što imamo arheološki dokazano je da su u ono vrijeme imali tkalački stan koji je bio vertikalni. Pronašli smo utege, širina tkanja bila 26,5 centimetara, a odjeću nisu krojili, već su istkali komad pa bi iglama spajali tkaninu. Također znamo da su koristili vunu i lan te da su tu odjeću bojali. Cilj izložbe je pokušaj vizualiziranja kako je to izgledalo – istaknula je Rajtarević te dodala da se ova izložba odlično uklopila u kulisu Muzeja ‘Staro selo’ Kumrovec.

Voditeljica Muzeja Anita Paun Gadža spomenula je da Muzej ima odličnu suradnju s brojnim hrvatskim muzejima, ali i muzejima izvan zemlje, tako da nije bio nikakav problem uklopiti baranjsku nošnju u tradicionalan zagorski ambijent.

– Mi smo muzej koji predstavlja tradiciju, a kolege su izrazili želju da bi upravo kod nas htjeli postaviti ovu izložbu. Prikazan je doista lijepi segment – kazala je Paun Gadža te dodala da će “najpoznatije selo na svijetu” uskoro postati bogatije za još nekoliko kućica:

– U listopadu otvaramo još jedan stalni izložbeni postav gdje ćemo prikazati život zagorske obitelji u drugoj polovici 20. stoljeća. Time ćemo zaokružiti cjelinu Muzeja koji će prikazivati ne samo prijelaz iz 19. u 20. stoljeće, već i sam kraj 20. stoljeća na ovim prostorima. Novi će se postav nalaziti u objektu koji je građen sredinom 19. stoljeća – najavila je Paun Gadža.

Načelnik Kumrovca Robert Šplajt siguran je da će i ova izložba biti odlično posjećena, kao i sve dosadašnje.

– Veselimo se otvorenju još jedne kvalitetne izložbe. Na ovaj način širimo suradnju, obzore i prenosimo kulturnu baštinu Hrvatske. Inače, Općina Kumrovec ima sjajnu suradnju s Muzejima Hrvatskog zagorja i zbog te sinergije imamo jako puno posjetitelja. Svatko tko dođe u Kumrovec itekako ima što vidjeti i što doživjeti – poručio je načelnik Šplajt.

Izložbu je ispred župana Željka Kolara otvorila Snježana Romić.

– Kroz ovu izložbu ćemo posvjedočiti spoju arheologije i etnologije, prošlosti i sadašnjosti, kroz bogatstvo simbola i motiva. Sve nas to može motivirati da promišljamo o našem kulturnom naslijeđu – zaključila je Romić. *(Vanja Hozmec)* ■

Anita Paun Gadža

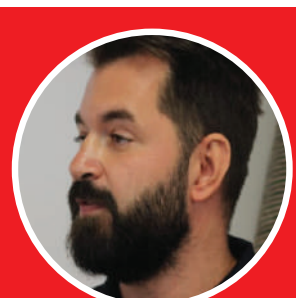

Dario Bošnjak

Robert Šplajt

» U GALERIJI ANTUNA AUGUSTINČIĆA

Programom 'Uz Mir za mir' u Klanjcu obilježen Međunarodni dan mira

Ovaj program kroz umjetnost potiče dijalog s Augustinčićevim spomenikom 'Mir' i svake godine na različite načine povezuje umjetnike i publiku u zajedničkom promišljanju o miru

Galerija Antuna Augustinčića u Klanjcu i ove je godine, već 16. put zaredom, obilježila Međunarodni dan mira (21. rujna) svojim prepoznatljivim programom 'Uz Mir za mir'.

Posjetitelji su u petak uživali u dvostrukom kulturnom događaju - održan je koncert Zagrebačkih solista, a potom je otvorena izložba "Obitelj Maslyk – u potrazi za mirom".

Koncert je izveo ansambl Zagrebački solisti u sastavu: Krunoslav Marić, Saki Kodama, Zvonimir Krpan, Marko Glogović, Davor Philips, Ivan Novinc (violine), Hrvoje Philips, Tajana Skorić (viole), Vid Veljak, Luka Galuf (violončela) i Antal Papp (kontrabas). Posjetitelji su slušali djela W. A. Mozarta, Tomislava Uhlika i Josepha Haydna.

Izložba ukrajinske obitelji Maslyk predstavila je skulpture (Anton), slike (Tetiana) i fotografije (Sofiia) koje snažno svjedoče o razaranju rata i gubitku poznatog svijeta, ali i osobno traganje za ljepotom, vrijednostima i mirom. Dodajmo da izložba ostaje otvorena sve do 23. studenoga.

Inače, Galerija Antuna Augustinčića jedina je muzejska ustanova u Hrvatskoj koja sustavno obilježava Međunarodni dan mira. Program 'Uz Mir za mir' kroz umjetnost potiče dijalog s Augustinčićevim spomenikom 'Mir' i svake godine na različite načine povezuje umjetnike i publiku u zajedničkom promišljanju o miru.

Realizaciju programa poduprli su Ministarstvo kulture i medija Republike Hrvatske i Krapinsko – zagorska županija te je pod pokroviteljstvom predsjednika Hrvatskoga sabora, Gordana Jandrokovića. *(kk)* ■

» ULAZ JE BESPLATAN

Tomislav Goluban sutra svira u Muzeju Radboa

FOTO: Martin Turk

Općina Radoboj i Muzej Radboa s ponosom vas pozivaju na poseban glazbeni doživljaj! Ove nedjelje, 21. rujna, u 18 sati će na terasi Muzeja Radboa nastupiti Tomislav Goluban, vrhunski usnoharmonikaš i jedan od najistaknutijih predstavnika hrvatske blues scene.

Ovaj višestruko nagrađivani glazbenik poznat je po energičnim nastupima i osebujnom spoju tradicionalnog bluesa s elementima hrvatske glazbene baštine. Publiku očekuje večer prepuna ritma, emocija i vrhunskog glazbenog ugođaja.

U slučaju lošeg vremena koncert će se održati u prostorijama Muzeja.

– Dođite i uživajte u koncertu koji će spojiti duh Zagorja i ritam Mississippija – pozivaju organizatori.

Ulaz je besplatan! *(kk)* ■

» JUBILARNO 55. IZDANJE

Predstavljen bogat program Varaždinskih baroknih večeri

Festival će ove godine od 19. do 30. rujna publici ponuditi posebno atraktivne programe. Nastupit će ponajbolji glazbenici na području izvođenja barokne glazbe iz 17 zemalja, a Festival je pod visokim pokroviteljstvom predsjednika RH Zorana Milanovića

U Gradskoj vijećnici Grada Varaždina predstavljen je program ovogodišnjih, jubilarnih 55. Varaždinskih baroknih večeri. Festival će ove godine od 19. do 30. rujna publici ponuditi posebno atraktivne programe, zahvaljujući gostovanju najboljih glazbenika iz država koje su do sada bile zemlje – partneri ovom, jednom od najboljih i najuglednijih europskih festivala za ranu glazbu u Europi.

Na 55. Varaždinskim baroknim večerima redom će nastupiti ponajbolji glazbenici na području izvođenja barokne glazbe iz 17 zemalja: Slovačke, Izraela, Češke, Njemačke, Poljske, Austrije, Italije, Francuske, Španjolske, Mađarske, Japana, Švedske, Slovenije, Irske, Švicarske, Portugala i Turske.

Davor Bobić

– Varaždinske barokne večeri su festival visokog europskog ugleda i neupitne kvalitete. Ovaj je Festival i najveće kulturno nasljeđe našega grada i pokazatelj naše civilizacijske pripadnosti europskom kulturnom krugu. Varaždin je mali grad, ali je to grad velike kulture. Organizacija ovogodišnjeg Festivala bila je ogroman izazov, jer će nastupiti glazbenici iz čak 17 zemalja svijeta. Ni jedan hrvatski festival, ali ni jedan u svijetu nema takav koncept. Slobodno možemo reći da naš Festival stoji uz bok najuglednijim festivalima te vrste u svijetu. Svaki od programa na ovogodišnjem Festivalu ima svoju posebnost i neupitnu kvalitetu. Vjerujem da će i ove godine koncerti biti prepuni, pa se silno veselim svim festivalskim programima na jubilarnim, 55. Varaždinskim baroknim večerima – istaknuo je Davor Bobić, ravnatelj Varaždinskih baroknih večeri.

Raymond Rojnik, ravnatelj Koncertnog ureda Varaždin, posebno je zahvalio Gradu Varaždinu, Ministarstvu kulture i medija, Varaždinskoj županiji te svim sponzorima, na čelu s ovogodišnjim generalnim sponzorom – Grupom 'Vindija'.

– Izniman koncertni program ovogodišnjih, jubilarnih 55. Varaždinskih baroknih večeri bit će popraćen atraktivnim programom 'Total Baroque', koji će uz podršku Koncertnog ureda Varaždin ponuditi ovogodišnje zemlje – partneri. Godinama stvaramo divno ozračje suradnje, tijekom proteklih

Silvija Zagorec

55 godina Varaždinske barokne večeri stekle su zavidnu reputaciju i prepoznate su i u međunarodnim krugovima. Svake godine razvijamo i unapređujemo programe i organizaciju Festivala, svake godine nastojimo biti još bolji. Vjerujem da će ovogodišnje Varaždinske barokne večeri biti izuzetan događaj – naglasio je Rojnik.

Ispred Grada Varaždina, osnivača i glavnog financijera Varaždinskih baroknih večeri, na konferenciji je uspjeh festivalu zaželio i varaždinski gradonačelnik Neven Bosilj.

– Program ovogodišnjih, jubilarnih Varaždinskih baroknih večeri je doista impresivan. Na Festivalu će nastupiti ponajbolji glazbenici na području rane glazbe iz čak 17 zemalja, što je jamstvo da će jubilarne, 55. Varaždinske barokne večeri biti najbolje u povijesti ovog Festivala. Posebno želim istaknuti i izvrstan popratni program 'Total Baroque', na kojem će zemlje – partneri, na Kazališnom trgu, predstaviti i svoju tradicijsku kulturu, ali i bogatu gastronomiju. Takav će program biti atraktivan i za one naše sugrađane i goste koji nisu ljubitelji rane glazbe – rekao je gradonačelnik Bosilj, koji je organizatorima čestitao na sjajnom programu i odličnoj organizaciji.

Uspjeh Festivalu zaželjela je i Silvija Zagorec, zamjenica varaždinskog župana.

– Posebno mi je drago da će programi 55. Varaždinskih baroknih večeri biti organizirani u Varaždinu, ali i u još šest gradova i općina u Varaždinskoj županiji, među kojima će, po prvi puta, biti i onaj u obnovljenom dvorcu Opeka. Kultura je jedan od temelja identiteta svake zajednice. Varaždinska županija to prepoznaje i snažno podupire ovaj festival međunarodnog ugleda, i kroz financijsku podršku Varaždinskim baroknim večerima. Varaždinska županija će i dalje snažno podupirati ovaj renomirani festival barokne glazbe. Pozivam građane na koncerte vrhunskih glazbenika, a ujedno čestitam organizatorima koji su već 55 godina neumorni u promoviranju barokne glazbe, Varaždina i Varaždinske županije – naglasila je zamjenica Zagorec.

Neven Bosilj

Jubilarne 55. Varaždinske barokne večeri, nacionalni festival od 1994. godine, bit će održane pod visokim pokroviteljstvom predsjednika RH Zorana Milanovića. *(kk)* ■

» 60 GODINA LJUBAVI PREMA KAJU

‘Večer novih popevki’ zaokružila ‘Tjedan kajkavske kulture’

Publika je imala priliku čuti 24 nove skladbe koje su izvodili raznoliki izvođači – od renomiranih glazbenika, do mladih snaga kajkavske glazbene scene

Prošle je subote, uz ‘Večer novih popevki’ koja je do zadnjeg mjesta ispunila Festivalsku dvoranu u Krapini, održano veliko finale ‘Tjedna kajkavske kulture’ i ‘Festivala kajkavskih popevki’. Glazbena večer i ove je godine okupila brojne izvođače, zaljubljenike u kaj, kao i gledatelje pred malim ekranima.

Time je nastavljen višedesetljetni kontinuitet Festivala koji već 60 godina slavi ljepotu kajkavske riječi kroz glazbu.

Na ‘Večeri novih popevki’ publika je imala priliku čuti 24 nove skladbe koje su izvodili raznoliki izvođači – od renomiranih glazbenika, do mladih snaga kajkavske glazbene scene.

Predsjednik Društva za kajkavsko kulturno stvaralaštvo Damir Novina zahvalio se svima koji su na bilo koji način pomogli da se ovaj Festival održi. Osvrnuo se i na retrospektivne večeri te napomenuo kako je sve ispalo super.

- S kime sam god razgovarao, svi su veseli. Vidjelo se koliko ‘stari’ izvođači, kao Zdenka Kovačiček i Drago Diklić, još imaju energije i kako s veseljem pjevaju naše popevke i to je bilo predivno – kazao je Novina te dodao da su i izvođači novih popevki bili sjajni i da su očekivanja s pravom bila visoka.

Izaslanik predsjednika Vlade Andreja Plenkovića, ministar Damir Habijan, također je došao u uživati u popevkama, a otkrio je i zašto mu je ovaj Festival u posebnom sjećanju:

- Ja sam kao osnovnoškolac na dječjem festivalu imao skladbu koju sam sam napisao, i te sam godine pobijedio. Moram priznati da me ta lijepa sjećanja vežu uz ovaj Festival - priznao je ministar.

Župan Željko Kolar prenio je pozdrave predsjednika Republike Hrvatske Zorana Milanovića, pokrovitelja krapinskog Festivala.

- Zaista su sve pjesme izvrsne i siguran sam da će radijski eteri biti ispunjeni s našim novim kajkavskim popevkama - zaključio je župan.

Inače, publici su se s novim popevkama predstavili Dino Miklaužić, Karla Miklaužić, Iva i Ella Ranogajec Inkret, ŽVA Fiola, Mirko Švenda Žiga, Gordana Ivanjek Tušek, Klapa Brv, Adam Končić, Tanja Mršić, VS Đurđevčice, KUD Nikud, Hrvoje Hegedušić, Tri soprana One, Marko Vukes, Martina Majerle, Nenad Kumrić Charlie, Tatiana Cameron Tajči, Lucija Jelušić Šimatović, Dominik Paradić, Robert Svetlačić, Anita Huđek, Hjer, Zsa Zsa, Kvartet Gubec, Željko Grozaj, Marija Jerneić, Duško Modrinić i Zbor KUD-a Ilirci. *(Nikola Turin)* ■

» PRETPREMIJERA PREDSTAVE

‘Parazitska posla’ stižu u Krapinu. Dođite i vi!

Dođite 27. rujna u Festivalsku dvoranu u Krapinu na pretpremijeru predstave ‘Parazitska posla‘ i budite prvi koji će doživjeti ovu priču na pozornici!

Obiteljska večera pretvara se u kaos kakav još niste vidjeli! Laži se gomilaju, istine pucaju, a smijeh prerasta u suze. ‘Parazitska posla’ donose humor koji obara s nogu, ali i trenutke u kojima ćete se sigurno prepoznati.

Na sceni vas očekuje vrhunska glumačka ekipa: Nina Violić, Sanja Milardović, Karlo Bernik i Zdenka Šustić. Kroz duhovite dijaloge i komične zaplete pretvaraju svakodnevne obiteljske napetosti u urnebesnu kazališnu komediju u kojoj tenzije rastu do samog kraja i drže publiku u neizvjesnosti do zadnje minute!

Ovo nije samo predstava, ovo je iskustvo koje ćete pamtiti!

Predstava igra u 20 sati, a ulaznice možete nabaviti na Ulaznice.hr ili blagajni Festivalske dvorane. *(kk)* ■

» DOĐITE IH GLEDATI U ZLATAR

Mica, Tereza, Štefa i Jože glume u ‘Devetoj zapovijedi’

FOTO: Mario Draušnik

Grad Zlatar i Dramska udruga ‘KAJ’ iz Zaboka pozivaju vas na manifestaciju ‘Dani kajkavske riječi’ u utorak, 23. rujna u 18.30 u zlatarsku Sokolanu na višestruko nagrađivanu predstavu ‘Deveta zapovijed’. Predstava je odabrana da predstavlja Krapinsko – zagorsku županiju na Festivalu hrvatske pučke drame u organizaciji Hrvatskog sabora kulture.

Priča je to o ostarjeloj curi Mici, koja se nakon povratka iz grada na selo nađe u nezavidnoj situaciji zbog posjete svoje prijateljice Tereze iz mladosti. Da bi se izvukla, traži pomoć kod prvih susjeda, Štefe i Jože. U ovoj predstavi igra već provjerena amaterska glumačka ekipa: Ivanka Kunović kao Mica, Marijana Nemčić kao Tereza, Đurđica Seleš kao Štefa te Marijan Bačanek kao Jože.

Ulaz na predstavu je dobrovoljni prilog. Dođite i zabavite se! *(kk)* ■

» INTERVJU SA SAŠOM KUNDIHOM, PREDSJEDNIKOM RK ZAGOREC KRAPINA:

“Gotovo da nemamo uvjete za trening. Ne nailazimo na razumijevanje čelnih ljudi SŠ Krapina u vezi korištenja dvorane”

Saša Kundih

FOTO: Milorad Videković/arhiva

Milorad Videković
info@kajkavskekronike.hr

U Krapini danas “živi” 20-ak sportskih klubova koji svaki na svoj način pokušava broditi ovim nesigurnim morem amaterskog sporta. Svakako jedan od uspješnijih je RK Zagorec Krapina kojeg već 20-ak godina uspješno vodi predsjednik kluba Saša Kundih.

Uspjeli smo “ukrasti” malo vremena predsjedniku i pitati ga nekoliko pitanja.

Što rukomet predstavlja u vašem životu te koliko ste dugo predsjednik kluba?
U rukometu sam prisutan više od trećine svog života, a davne 2004. godine sam postao “slučajni predsjednik”. Tada smo u sustavu natjecanja imali samo jednu žensku seniorsku ekipu. Koliko mi rukomet znači govori činjenica da sam predsjednik kluba 21 godinu i unatoč tome što sam nekoliko puta htio odustati od svega, jednostavno nisam mogao, a glavni razlog tome je što smo zadnjih 10-ak godina postali jedan ozbiljan klub, drugi klub po veličini u našem gradu, po broju ekipa u sustavu natjecanja i po broju djece u klubu. Ponekad mi je žao što sam puno vremena, vikendima provodio u sportskim dvoranama, na utakmicama, umjesto s vlastitom djecom koja su u vrijeme najvećeg uspjeha kluba bila mala. Kada si predsjednik nekog kluba, ako želiš da sve funkcionira, tada za to treba puno odricanja. Svi koji vode klubove to jako dobro znaju. Mnogi misle da je to lako, da to ljudi rade iz koristi, ali vjerujte mi, niti jedan predsjednik nekog kluba ne da ima koristi, nego

U rukometu je prisutan više od trećine svog života, a davne 2004. godine postao je “slučajni predsjednik” krapinskog kluba. Pod njegovim vodstvom, RK Zagorec postao je ozbiljan klub, drugi po veličini u Krapini

osim vremena potroši i puno vlastitih financijskih sredstava.

Otkako ste vi predsjednik, koja je sezona i zašto po vama bila najuspješnija za klub?
Sezona 2009./2010. za naš klub i za mene osobno bila je najuspješnija jer su tada naše seniorke osvojile prvo mjesto 3. Hrvatske rukometne lige i kao prvoplasirana ekipa smo ušli u 2. HRL.

Vjerujem da u takvom poslu ima i razočarenja! Koje ćete pamtiti?
Naravno da postoje razočarenja. Postoje i sada. Najveće razočaranje je bilo kada smo nakon završetka prve sezone u 2. HRL ostali u natjecanju 2. HRL, i kada smo bili spremni nastaviti s natjecanjem u novoj sezoni, nismo imali niti malo razumijevanja od strane tadašnjih čelnika Grada koji nam nisu htjeli pomoći. Jedina pomoć koju smo tada tražili je da Grad plati godišnje korištenje sportske dvorane Srednje škole Krapina, a to je tada bilo cca 50.000 kuna, što je bio otprilike mjesečni iznos plaća igrača seniorske ekipe nogometnog kluba.

Koliko ste zadovoljni sezonom iza vas?
Zadovoljni smo, i to iz dva razloga. U sezoni 2024./2025. smo imali u sustavu natjecanja pet ekipa, a broj djece u klubu se povećao i to nam je najbitnije. Drugi razlog je taj što naši seniori, koji zajedno igraju već 10 godina, od ove sezone igraju u 3. Hrvatskoj rukometnoj ligi.

Što vas očekuje u ovoj sezoni?
Očekuje nas borba da prvu sezonu u 3. HRL odradimo što je moguće bolje, jer većina naših seniora kreće na fakultete i moramo učiniti sve da ih zadržimo u klubu. Naši dečki U-17 igrat će 2. HRL, što će i za njih biti jedan veliki izazov.

Koliko članova u svim uzrastima ima klub i kako funkcionira škola rukometa koja bi trebala biti “rasadnik“ budućih igrača?
Klub će u sustavu natjecanja u novoj sezoni imati ukupno pet ekipa, a broj registriranih igrača će biti nešto više od 100. Imamo i na-

> **“Očekuje nas borba da prvu sezonu u 3. HRL odradimo što je moguće bolje, jer većina naših seniora kreće na fakultete i moramo učiniti sve da ih zadržimo u klubu”**

ših 30-ak djevojčica i dječaka vrtićkog uzrasta starosti 4-6 godina koji već drugu godinu marljivo treniraju uz trenericu Katarinu Bjelčić (Žigman). Škola rukometa, s obzirom uvjete koje imamo, funkcionira odlično. Imamo šest trenerica koje su završile kineziologiju ili višu trenersku školu i koje su licencirane od strane HRS-a. Mi nemamo niti jednog igrača koji je došao iz nekog drugog kluba, sve su to rukometašice i rukometaši koje su trenirali upravo naše trenerice. Glavni problem je ipak nedostatak dvorana i termina u dvoranama jer zaista nemamo gotovo nikakve uvjete za treniranje.

Koliko aktivno roditelji sudjeluju u treninzima i radu kluba?
Kod nas u klubu roditelji dosta slabo sudjeluju u radu kluba. Ne mogu reći da su svi roditelji nezainteresirani, naprotiv ima u svakom uzrastu možda 7-10 roditelja, djedova i baka koji dolaze na utakmice, koji su tu kada treba, ali većina ih djeluje nekako nezainteresirano. Možda smo i mi sami krvi zato što ne dozvoljavamo roditeljima da voze djecu na utakmice, jer je za sve ekipe Klub osigurao besplatan prijevoz na utakmice autobusima. Iako uvijek ponudimo roditeljima mogućnost odlaska na utakmice istim autobusom, oni koji se odluče na to mogu se nabrojati na prste. Posjećenost na domaćim utakmicama je zadovoljavajuća, pogotovo kada igraju naši dečki U-15, odnosno sada U-17. Nekako imamo osjećaj da je roditeljima bitno da djeca odu na trening i da, eto, imaju malo mira tih sat i pol do dva.

Imate li podršku sugrađana, tj. iskazuju li svoju potporu Klubu dolaskom na utakmice i u kolikom broju?
Što se tiče posjećenosti na utakmicama i podrške Klubu, možemo biti izuzetno zadovoljni. Na utakmicama seniora i mlađih uzrasta je uvijek između 70 do 100 gledatelja. Često nam na utakmice dođu i studenti koji studiraju na Veleučilištu u Krapini.

S obzirom na velik broj kategorija u klubu, imate li uvjete za treniranje te kakva je razina suradnje sa Sportskom zajednicom Grada Krapine i Gradom Krapinom?
Kao što sam prije spomenuo, uvjete za treninge gotovo da i nemamo. Treninzi se uglavnom odvijaju na način da dvije ekipe različitih uzrasta imaju trening u jednom terminu, svaka na pola terena. Ono što nas već godinama prije početka sezone razočara je nerazumijevanje čelnih ljudi u SŠ Krapina u vezi početka korištenja dvorane i u vezi satnice korištenja sportske dvorane. Evo, danas je 15. rujna, i idući vikend počinje natjecanje seniora u 3. HRL, a mi još nismo dobili mogućnost ulaska u dvoranu, nemamo informaciju o slobodnim terminima i nemamo gdje trenirati. Nama i košarkašima KK Krapina je potrebno dati mogućnosti korištenja sportske dvorane barem tri sata dnevno, svaka ekipa po sat i pol. Na žalost, Grad Krapina unatoč sudjelovanju u sufinanciranju izgradnje i opremanja sportske dvorane, nema nikakve mogućnosti utjecaja na to da sportaši grada Krapine dobiju termine u Sportskoj dvorani SŠ Krapina. Što se tiče Grada Krapine i Sportske zajednice, suradnja je izvrsna i u pogledu sufinanciranja rada kluba, a i u organizaciji natjecanja, sufinanciranja licenciranja trenera te pomoći pri organizaciji turnira. Imamo najave da će se do 2027. godine izgraditi i Gradska sportska dvorana, a na nama je da do tada nekako uspijemo zadržati što više djece, ne samo u rukometu nego i u ostalim sportovima. Moram pohvaliti razumijevanje ravnatelja OŠ Đurmanec, Krešimira Kralja, koji nama i KK Krapina uvijek prije svih izađe u

“Glavni cilj je u klub uključiti još više djevojčica i dječaka, te opstati u natjecanju 3. HRL naših seniora. Da bismo ostvarili neke veće ciljeve, potrebni su nam bolji uvjeti i naravno financijska sredstva”

susret u vezi korištenja sportske dvorane OŠ u Đurmancu. Dvorana na žalost nije u dimenzijama koje zadovoljavaju rukometne propise, ali ipak dobijemo i tamo nekoliko termina za našu djecu.

Kakve ste ciljeve zacrtali za novu sezonu?
Glavni cilj je u klub uključiti još više djevojčica i dječaka, te opstati u natjecanju 3. HRL naših seniora. Da bismo ostvarili neke veće ciljeve, potrebni su nam bolji uvjeti i naravno financijska sredstva. Što se tiče sredstava za funkcioniranje kluba, tu smo u zadnje vrijeme zadovoljni. Jedan veliki dio sredstava dolazi iz Grada, a ta sredstva dobijemo putem Sportske zajednice. Redovito se javljamo na natječaje HOO-a, Ministarstva turizma i sporta, te s velikim zadovoljstvom mogu reći da već treću godinu putem natječaja MINTS-a u klub stignu sredstva u iznosu cca 10.000 eura čime sufinanciramo rad trenera i veliki dio sportske opreme. Naravno, tu su i naši prijatelji, donatori od kojih godišnje isto prikupimo između 8000 i 10.000 eura, što za naš klub čini značajan iznos.

I za kraj zašto bi djeca trebala trenirati upravo rukomet?
Rukomet je drugi sport po popularnosti u RH i uz nogomet i vaterpolo najtrofejniji sport. Iako se to tako ne čini, rukomet je grub sport, ali i izuzetno atraktivan. U rukometu se uz stručne trenere razvijaju motoričke sposobnosti, a treba i puno razmišljati. U našem klubu je članarina minimalna, za sada 30 eura mjesečno, a to je ujedno i sve što roditelji plaćaju. Klub za svu djecu besplatno osigurava liječničke preglede, licenciranje igrača, prijevoz autobusima na utakmice, dvije garniture dresova, lopte, sportske torbe i svake godine bar jedna ekipa dobije trenirke i trening majice. ■

» ZAVRŠEN TENISKI TURNIR U KRAPINI

Slavio je Ivan Firer iz TK Rogatec

FOTO: Milorad Videković

Završeno je 32. Tenisko otvoreno prvenstvo Grada Krapine i Memorijalni turnir 'Jurica Mehun 2025.', koji se igrao u sklopu 'Tjedna kajkavske kulture'. Turnir je počeo 25. kolovoza, a završio je 18. rujna pobjedom Ivana Firera, člana TK Rogatec (Republika Slovenija).

Organizator turnira je Teniski klub Zagorec Krapina koji se i ovoga puta pokazao kao izvanredan organizator i jedino što nije išlo u skladu sa željama su vremenske *(ne)*prilike koje su produžile odigravanje turnira za četiri dana.

Na turniru je sudjelovalo 36 tenisača koji su u četiri meča pretkola (D. Mališ - L. Kajba, L. Kuželj – D. Burić, G. Kunštek – P. Vešligaj i D. Kunštek – R. Borovečki) odlučivali tko će u glavni ždrijeb, da bi nakon velike borbe ušli L. Kajba, D. Burić, G. Kunštek i D. Kunštek te su počeli igrati od šesnaestine finala sustavom kupa.

Nakon izuzetno zanimljivih i dramatičnih mečeva u polufinale su ušli Firer, Sviben, Godec i Dlesk što je ustvari kvartet koji je i lani igrao u toj fazi turnira da bi se, zaista kuriozitet, u borbi za treće mjesto i finale našli isti suparnici kao i prošle godine te su čak i pobjednici isti.

Poredak:

1. Ivan Firer (TK Rogatec)
2. Dado Dlesk (TK Zagorec Krapina)
3. Ivan Sviben (BK Hornets)
4. Tihomir Godec (TK Varteks)

Prvi polufinalni par Firer – Sviben završio je rezultatom 2:0 (6:4; 7:5) dok je drugi završio pobjedom Dleska 2:0 (6:1; 6:4) nad Godecom.

U borbi za treće mjesto igrali su Sviben i Godec u kojoj je s 2:0 (6:2; 6:4) slavio Ivan Sviben.

Finalni meč odigrali su Firer i Dlesk. Firer je suvereno osvoji prvi set, da bi u drugom kod rezultata 5:2 za Firera, Dlesk napravio brejk s nadom da će se eventualnim osvajanjem 9. gema vratiti u meč, ali tako nije mislio Firer koji je na kraju iskoristio drugu meč loptu i pobijedio s rezultatom 2:0 (6:0; 6:3).

Sve nagrade uručio je Ivan Bajcer, predsjednik Gradskog vijeća Krapine. *(Milorad Videković)* ■

» 3. KOLO 4. NOGOMETNE LIGE, SKUPINA 'A'

Devetka otišla iz Golubovca i uzela sva tri boda

Bio je to susret u kojem su obje momčadi željele uzeti cijeli 'plijen', stoga je utakmica bila vrlo atraktivna

FOTO: Milorad Videković

U derbiju 3. kola 4. Nogometne lige, skupina 'A', Golubovec je ugostio Devetku, klub koji je kao i Golubovec te Klanjec, nakon dva odigrana kola, imao šest bodova, da bi nakon ovog kola i pobjede od 3:0 Devetka i dalje ostala maksimalna.

Bio je to susret u kojem su obje momčadi željele uzeti cijeli 'plijen' i zato smo gledali dobru utakmicu u kojoj su se igrači Golubovca pošteno ispromašivali, dok su igrači Devetke imali samo četiri prilike i uspjeli realizirati čak tri.

U 5. minuti dvije prilike, solidna za goste i izvrsna za domaćine. Nakon dobre akcije Kiš se oslobodio na 18 metara i pucao malo pored gola, no, na drugoj strani Nikola Bobek je nakon dva kratka proigravanja sam izbio ispred vratara Javora, ali je pucao pored gola. U 8. minuti Jakov Hernaut se odlično oslobodio na 16 metara i malo iskosa, s desne strane pucao, no Škvorc brani. Nakon prekršaja nad Švaljekom i ubacivanja Majcenića u 19. minuti, Švaljek zamalo kasni, da bi loptu također 'za milimetar' promašio i Kramarić.

29. minuta pokazala je kako izgleda kada se na centru ne napravi profesionalan prekršaj jer unatoč sugestijama klupe, obrana Golubovca pušta kontru i u jednom malom karambolu koji je nastao na rubu šesnaesterca, iako smo dojma da je obrana domaćih mogla tu loptu izbaciti četiri do pet puta, ona se na kraju odbija do Rupčića koji ulazi prema Škvorcu. Puca i lopta koja je dirala vratara Golubovca završava u mreži i donosi vodstvo gostima. Do kraja poluvremena Golubovec je imao još nekoliko prilika, ali gola nije bilo te se na odmor otišlo rezultatom Golubovec 0, Devetka 1.

Drugo poluvrijeme, igrom i prilikama, u potpunosti je pripalo Golubovcu, ali slobodno možemo napisati da je goste spasio vratar Javor. Zaista bi trebalo puno prostora da se izbroje sve prilike domaćina... Nakon takvih promašaja u nogometu obično dolazi kazna. Najprije je u 77. minuti teren je zbog crvenog kartona morao napustiti Majcenić, da bi brojčanu prednost gosti iskoristili u 83. (Jazvić) i u 87. (Kiš) minuti te postavili rezultat Golubovec 0, Devetka 3. *(Milorad Videković)* ■

Golubovec – Devetka 0:3

Stadion: Sportski centar 'Šterc'. Gledatelja: 80. Sudac: Karlo Rupčić (Zagreb). Pomoćnici: Krešimir Pajdić (Zagreb) i Danijel Tomašić (Sveti Križ Začretje)
Strijelci: 0:1 Rupčić (29), 0:2 Jazvić (83), 0:3 Kiš (87)
GOLUBOVEC: Škvorc, Mat. Bobek, Kramarić (46'Mar. Bobek), Levak (46' Kuharić) Švaljek, N. Bobek (69'Vujica), D. Bobek, Kanceljak, Sokolić, Mlakar (84'N. Bobek – Brus), Majcenić. Trener: Tomislav Škudar
DEVETKA: Javor, Vavra, Vrbat, Brtan, Kiš (88'Papić), Jurišić, Arpad Rupčić (65'Ayuba), Jazvić, Sambol, Rebić, Hernaut (74'Pavlović). Trener: Nikola Pustak

» PONOVNO SJAJAN REZULTAT

Zagorski policajac Sandro Šlogar drugi na "Štitu Domovine Knin 2025"

Glavni ravnatelj policije Nikola Milina uručio je nagrade najspremnijim sudionicima natjecanja

Dolaskom do vrha Tvrđave i pozdravom hrvatskoj zastavi, u utorak je završilo natjecanje "Štit Domovine Knin 2025" koje se održavalo na području Šibensko - kninske županije, sa startom na izvoru rijeke Cetine, zatim preko Kijeva, Polače i Biskupije prema Kninu do vrha na Tvrđavi.

Najspremniji policijski službenik koji je prvi pozdravio hrvatsku zastavu je Petar Volarević iz PU dubrovačko neretvanske, dok su drugo i treće plasirani Sandro Šlogar iz PU krapinsko - zagorske i Filip Valentić iz PU brodsko - posavske. U kategoriji žena pobijedila je Magdalena Oršić iz PU bjelovarsko - bilogorske, drugoplasirana je bila Martina Radman iz PU sisačko - moslavačke, a trećeplasirana Nives Šimić iz PU zagrebačke.

FOTO: PU šibensko - kninska

IZNIMAN REZULTAT

Policijski službenik Interventne jedinice policije Policijske uprave krapinsko - zagorske Šlogar je ovom prilikom još jednom ostvario izniman rezultat na natjecanju za najspremnije, najspretnije i najbrže djelatnike Ministarstva unutarnjih poslova Republike Hrvatske. Iskazanim vještinama i sposobnostima potvrdio je svoju visoku spremnost na izazove današnjice te predanost očuvanju sigurnosti svojih sugrađanki i sugrađana, pokazujući kako su hrvatski policajci dostojanstven i častan štit Domovine i svih njezinih građana.

U kategoriji policijskih službenika stranih policijskih snaga najspremnijim se pokazao David Pomer iz Austrije, nakon kojega su u cilj utrčali Slovenac Boštjan Koštomaj i Austrijanac Manuel Knoflach.

U kategoriji veterana Specijalne policije iz Domovinskog rata RH pobijedio je Jure Čulina, drugoplasirani je bio Goran Goreta, a trećeplasirani Franjo Ileković.

Na završnoj svečanosti glavni ravnatelj policije Nikola Milina uručio je nagrade najspremnijim sudionicima natjecanja. *(kk)* ■

» ODRŽAN 12. KRAPINSKI RINGIŠPIL

Pobjednik polumaratona je Nikola Štefanić

Sve nagrade najboljim trkačima uručio je Saša Kundih, predsjednik Saveza sportova Grada Krapine

FOTO: Milorad Videković

U sklopu dana Krapinskog sporta u Tjednu kajkavske kulture, a u organizaciji TK Maraton Krapina, održan je 12. Krapinski ringišpil na kojem je iz zemlje i Europe nastupilo preko 200 trkača.

Organizacija trke, kao i na svim trkama koje organizira TK Maraton Krapina, je bila na izrazito visokom nivou.

Trkači su trčali u tri kategorije, odnosno na četiri dionice – polumaraton (21,098 km), 10 km, 5 km i 2,5 kilometara te djeca na dionicama od 100 m (3 do 5 godina), 300 m (6 do 8 godina) i 500 m (10 do 13 godina).

Za konačan plasman gledali su se sveukupni rezultati te rezultati po spolu.

U najzahtjevnijoj dionici polumaratona (21,098 km), nije bilo ženske konkurencije, a pobjednik je član AK Dinamo Zrinjevac, Krapinčanin Nikola Štefanić. Drugo je mjesto pripalo Bojanu Pavloviću (AK Maksimir), dok je treći bio Marko Cerovečki (TK Maraton Krapina).

Na dionici od 10 kilometara pobijedili su Filip Očko (AK Zabok) i Anna Davidova, dok su na dionici od 5 km najbolji bili Juraj Skupnjak (TK Maraton Krapina) i Helena Krstić (TK Maraton Krapina).

Na najkraćoj dionici, 2,5 km, pobjednici su bili Jakov Friščić (TK Maraton Krapina) i Karla Petek.

Trke su bile zanimljive, ali posebnu pozornost izazvale su trke djece. Tako su na 100 m (3 do 5 godina) najbolji bili Artur Končanski i Patricia Premužić, na 300 m (6 do 8 godina) Ivan Artić i Ileana Kukovačec, da bi na dionici od 500 m (10 do 13 godina) najbolji bili Dominik Pospiš i Nina Debelak.

Sve nagrade najboljim trkačima uručio je Saša Kundih, predsjednik Saveza sportova Grada Krapine. (*Milorad Videković*) ■

Polumaraton (21,098 km)
1. Nikola Štefanić (AK Dinamo Zrinjevac), 1:24:16
2. Bojan Pavlović (AK Maksimir), 1:43:53
3. Marko Cerovečki (TK Maraton), 1:44:39

10 kilometara (sveukupno i muški)
1. Filip Očko (AK Zabok), 00:36:17
2. Andrej Debelak (Slovenija, Podčetrtek), 00:38:32
3. Luka Kranjčec (TK Maraton), 00:39:31

10 kilometara (žene)
1. Anna Davidova, 00:54:57
2. Franka Kranjčec (TK Maraton), 01:00:14
3. Tanja Major, 01:00:38

5 kilometara (sveukupno i muški)
1. Juraj Skupnjak (TK Maraton), 00:16:46
2. Zade Ames (SAD / USA), 00:19:48
3. Dorian Čavužić (TK Maraton), 00:19:57

5 kilometara (žene)
1. Helena Krstić (TK Maraton), 00:23:38
2. Lucija Frljužec (TK Maraton), 00:23:39
3. Martina Sajko (TK Maraton), 00:25:18

2,5 kilometara (sveukupno i muški)
1. Jakov Friščić (TK Maraton), 00:08:27
2. Noah Čajko (TK Maraton), 00:08:36
3. Karlo Kučko (TK Maraton), 00:08:40

2,5 kilometara (žene)
1. Karla Petek, 00:11:05
2. Ida Hršak, 00:11:32
3. Marija Markovina (TK Maraton), 00:12:00

100 m (sveukupno i dječaci)
1. Artur Končanski (DV G. Krklec Krapina), 00:00:23
2. Marko Bakić (AK Glina), 00:00:25
3. Tin Osredečki, 00:00:25

100 m (djevojčice)
1. Patricia Premužić (Klenotech), 00:26:00
2. Aurora Markovina (TK Maraton), 00:28:00
3. Edita Poslek, 00:28:00

300 m (sveukupno)
1. Ivan Artić, 00:01:02
2. David Jecl, 00:01:07
3. Ileana Kukovačec, 00:01:09

300 m (dječaci)
1. Ivan Artić, 00:01:02
2. David Jecl, 00:01:07
3. Antun Borovečki, 00:01:10

300 m (djevojčice)
1. Ileana Kukovačec, 00:01:09
2. Ruta Hrček, 00:01:18
3. Kaja Kranjčec, 00:01:19

500 m (sveukupno i dječaci)
1. Dominik Pospiš (TK Maraton), 00:01:36
2. Mark Debelak (Podčetrtek, Slovenija), 00:01:44
3. Simon Ovčarić (TK Maraton), 00:01:48

500 m (djevojčice)
1. Nina Debelak (Podčetrtek, Slovenija), 00:01:52
2. Gita Klanac (AK Forca), 00:01:55
3. Ruža Ovčarić (TK Maraton), 00:02:03

» DINAMIČNA SUBOTA U DONJOJ VOĆI

Tradicionalne igre i Vindija trail okupili brojne sudionike

Općina Donja Voća prošle je subote bila domaćin niza zanimljivih događanja koja su privukla više od 300 sudionika i posjetitelja. U sklopu INTERREG projekta Igra prošlosti za budućnost bez granica održane su tradicionalne seoske igre koje su prezentirali partneri iz slovenske Općine Starše, dok je poslijepodne bilo rezervirano za popularnu utrku Špilja Vindija trail te vatrogasnu utrku.

Otvorenje tradicionalnih igara i trail utrke pripalo je načelnici Donje Voće Sanji Kočet, dok je u ime Varaždinske županije sve sudionike prije početka traila pozdravio predsjednik Županijske skupštine Krunoslav Lukačić, istaknuvši zadovoljstvo što se nalazi u Donjoj Voći – mjestu koje upravo ovim događajem povezuje prirodnu i kulturnu baštinu svjetske vrijednosti sa sportom i zajedništvom.

- Špilja Vindija je svjetski dragulj i naša je obaveza da je čuvamo i približimo svima – od znanstvenika do školaraca. Zato je Varaždinska županija pokrenula projekt Interpretacijskog centra, koji će postati mjesto susreta znanosti, turizma i edukacije. Ali baština nije živa bez ljudi. Vindija trail pokazuje da sport može biti most između prošlosti i budućnosti. Ovdje se trčimo s istim ciljem – za zdravlje i za promociju naše baštine, kako bismo očuvali ono što imamo i gradili bolje sutra – naglasio je Lukačić.

Događanjima su podršku dali i načelnik općine Doboj Istok (BiH) Kemal Bratić sa suradnicima te župan pobratimljene Općine Starše (SLO) Stanislav Greifoner.

U jutarnjim satima na igralištu NK Vindije započela je provedba drugog radnog paketa projekta Igra prošlosti za budućnost bez granica. Projekt, u kojem sudjeluju partneri iz Voće i Starša, usmjeren je na očuvanje i promociju kulturne baštine te jačanje prekogranične suradnje. Ekipe su se natjecale u zabavnim igrama, a atmosfera je bila prijateljska i natjecateljska.

Poslijepodne je proteklo u znaku sporta i rekreacije – održana je četvrta po redu utrka Špilja Vindija trail u organizaciji AK Varaždin. Na startu se okupio velik broj zaljubljenika u prirodu i trčanje koji su odmjerili snage na atraktivnim i zahtjevnim stazama u neposrednoj blizini Špilje Vindije. Prvo mjesto u ukupnom poretku na 10 km pripalo je Filipu Komesu iz Donje Voće, a među ženama prvo mjesto na 10 km pripalo je Mirti Obelić.

Posebno atraktivna bila je i vatrogasna utrka u organizaciji DVD-a Donja Voća, dok su najmlađi uživali u oslikavanju lica, kokicama i šećernoj vati.

Načelnica Kočet istaknula je kako ovakvi događaji imaju posebne vrijednosti.

– Oni povezuju ljude, potiču zajedništvo i dokazuju da i male zajednice mogu organizirati bogate i zanimljive programe koji okupljaju veliki broj sudionika i posjetitelja. Ovim događajima, u jednom danu, spojili smo kulturnu, znanstvenu i sportsku dimenziju i time potvrdili važnost Donje Voće kao mjesta koje posebno njeguje prošlost, te istodobno gradi budućnost - zaključila je Kočet. *(kk)* ■

KTC

38/2025

KLIKNI OVDJE

Od SRIJEDE 17.9.

Do UTORKA 23.9.

Jabuka zlatni delishes
Slavonija
(€/kg)

Naše je domaće!

Nova berba!

-23%

1,29 €

~~1,69 €~~

Cijena na 2.5.2025: 1,49 €

Grožđe bijelo
(€/kg)

SETOVIA VOĆE

1,49 €

~~1,59 €~~

Cijena na 2.5.2025: 3,39 €

Pile bez iznutrica rfs Orehovec
svježe
(€/kg)

PONUDA od 17.9.do 20.9.

2,70 €

Birajte mudro!

Cijena na 2.5.2025: 3,14 €

Svježi sir 1kg
25% m.m.

-25%

3,79 €

~~5,09 €~~

Cijena na 2.5.2025: 5,09 €

Kava Lavazza 1kg
Crema e Gusto, u zrnu

dostupno u Križevcima (N.Tesle), Varaždinu, Čakovcu, Bjelovaru, Virovitici, Zaboku, Slatini, Koprivnici, Česmičkoj, Karlovcu, Vrbovcu, Prelogu, Kutini, Krapini, Ivanću, Požegi, Pakracu, Pitomači, Siskiu, Đurđevcu i Dugom Selu

-50%

19,99 €

~~39,99 €~~

Cijena na 2.5.2025:34,69€

SUPER PONUDA TJEDNA

Čitavu ponudu pogledajte u letku!

www.ktc.hr
info@ktc.hr

Naš katalog proizvoda izrađen je na 100% recikliranom papiru.

RADNO VRIJEME ROBNIH CENTARA:
Pon.-sub..: **7-21 h**; Nedjeljama, praznicima i blagdanima: **NE RADIMO**

» UTVRĐEN JE I 1651 PREKRŠAJ

U Zagorju je u kolovozu u prometnim nesrećama sudjelovalo 229 osoba

Od ukupnog broja prometnih nesreća, 53 prometne nesreće bile su s materijalnom štetom, a 10 prometnih nesreća s ozlijeđenim osobama

FOTO: ilustracija/Policija zaustavlja KZŽ

Na području Policijske uprave krapinsko - zagorske u kolovozu ove godine dogodile su se 63 prometne nesreće u kojima je sudjelovalo 229 osoba (102 vozača i 127 putnika). U trenutku nesreće pod utjecajem alkohola bilo je 12 vozača, izvijestila je PU krapinsko - zagorska.

Od ukupnog broja prometnih nesreća, 53 prometne nesreće bile su s materijalnom štetom, a 10 prometnih nesreća s ozlijeđenim osobama u kojima su četiri osobe zadobile teške tjelesne ozljede, dok je 20 osoba zadobilo lakše tjelesne ozlijede. Smrtno stradalih osoba nije bilo.

Najčešće okolnosti koje su prethodile prometnim nesrećama s nastradalim osobama su nepropisno kretanje vozila po kolniku, vožnja na nedozvoljenoj udaljenosti, upravljanje nepropisnom brzinom, nepropisno mimoilaženje, te upravljanje vozilom brzinom neprimjerenom uvjetima na cesti.

Prema vrstama prometnih nesreća, najviše se nesreća s nastradalim osobama dogodilo kod međusobnih sudara vozila iz suprotnih smjerova, kod vožnje u slijedu, te prilikom slijetanja vozila s ceste, kod bočnih sudara.

Također, nadzorom prometa policijski službenici utvrdili su 1651 prekršaj u cestovnom prometu, od kojih 812 prekršaja nepropisne brzine kretanja vozila, 203 prekršaja nekorištenja sigurnosnog pojasa tijekom vožnje, 74 prekršaja nepropisnog korištenja mobitela tijekom vožnje, 72 prekršaja upravljanja vozila pod utjecajem alkohola, te 490 ostalih prekršaja. *(kk)* ■

» IMAO JE 75 GODINA

Bivši načelnik Bednje poginuo na traktoru

Mirko Bistrović je načelničku funkciju obnašao u tri mandata, od 2005. do 2017. godine. Bio je aktivan u brojnim lokalnim udrugama, a posebno u vatrogastvu

Proteklog vikenda preminuo je dugogodišnji načelnik Bednje Mirko Bistrović. Imao je 75 godina.

Kako je priopćila PU varaždinska, Bistrović je poginuo na traktoru...

– U subotu, 13. rujna oko 13.30 sati u Ulici Grofova Drašković u Bednji, u nesretnom je slučaju smrtno stradao 75-godišnji muškarac. On je upravljao traktorom s pridodanom prikolicom, krećući se livadom. Dolaskom na nizbrdicu, traktor se počeo nekontrolirano kretati uslijed čega je vozač pao s traktora. Pritom je traktor prednjim lijevim kotačem prešao preko njega, nakon čega se zaustavio, dok je vozač ostao između prednjih i stražnjih kotača - izvijestila je policija.

FOTO: arhiva

Na mjesto događaja izašao je liječnik ekipe Zavoda za hitnu medicinu Varaždinske županije koji je konstatirao smrt, dok je mrtvozornik odredio obdukciju. Tijelo muškarca je po dovršenom očevidu prevezeno na Odjel patologije Opće bolnice Varaždin.

Inače, Bistrović je načelničku funkciju obnašao u tri mandata, od 2005. do 2017. godine, kada je odlučio da se više neće kandidirati. Bio je aktivan u brojnim lokalnim udrugama, a posebno u vatrogastvu. Dugo je bio član i počasni predsjednik DVD-a Bednja, a kole e ga pamte kao čovjeka koji je velik dio života posvetio zajednici. *(kk)* ■

» PROMET AUTOCESTOM JE BIO OBUSTAVLJEN

U prevrtanju kamiona kod Švaljkovca vozač (68) lakše ozlijeđen

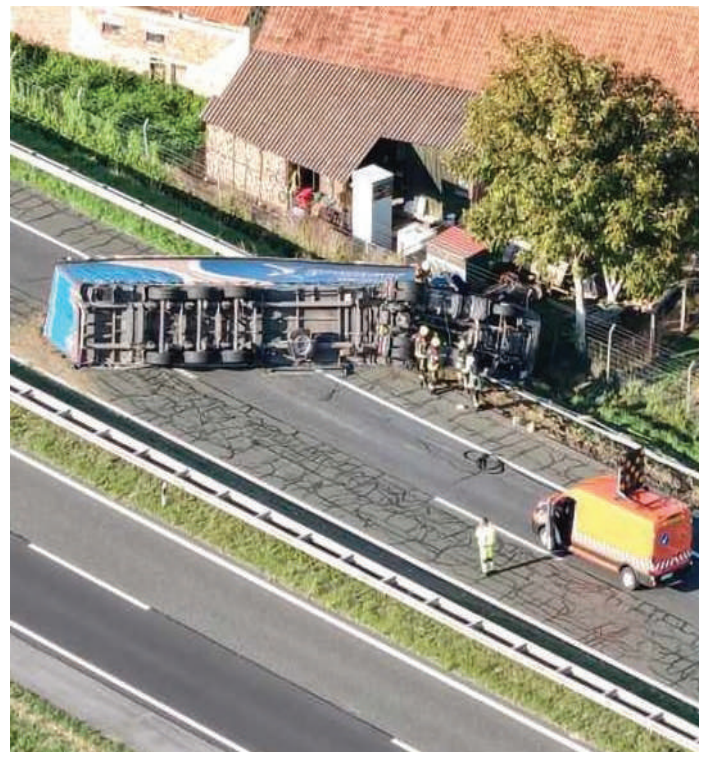

FOTO: Policija zaustavlja KZŽ

U ponedjeljak se oko 16 sati na autocesti A2, na području Švaljkovca, dogodila prometna nesreća u kojoj je, prilikom prevrtanja kamiona, lakše ozlijeđen vozač. Policija je objavila detalje.

- Do prometne nesreće došlo je kada je 68-godišnji državljanin Bosne i Hercegovine, upravljajući teretnim vozilom, zbog nekretanja skupa vozila sredinom obilježene prometne trake sletio s kolnika, udario u metalnu zaštitnu odbojnu ogradu, nakon čega je došlo do prevrtanja vozila - izvijestila je policija.

Vozač je prevezen u Opću bolnicu Zabok, gdje su mu okvalificirane lakše tjelesne ozljede.

Zbog prometne nesreće, od 16.30 do 21.16 sati, za sav promet bila je zatvorena dionica autoceste A2 od Sv. Križ Začretje do Krapine.

Protiv vozača slijedi optužni prijedlog zbog počinjenih prekršaja iz članka 46., i članka 293. Zakona o sigurnosti prometa na cestama. *(kk)* ■

» TEŠKO JE OZLIJEĐEN, DOK JE NJEGOVA SUPUTNICA LAKŠE

73-godišnjak jurio po Štrucljevu i izazvao tešku nesreću

FOTO: Policija zaustavlja KZŽ

U ponedjeljak je oko 11.30 sati u Štrucljevu došlo do prometne nesreće u kojoj je jedna osoba zadobila lakše tjelesne ozljede, a jedna osoba teške tjelesne ozljede.

Kako je izvijestila PU krapinsko - zagorska, do prometne nesreće došlo je kada 73-godišnji hrvatski državljanin, upravljajući osobnim vozilom, nije prilagodio brzinu kretanja uvjetima na cesti (zavoj), zbog čega je u zavoju prešao u suprotnu prometnu traku preko pune središnje crte i udario u osobno vozilo kojim je iz suprotnog smjera propisno upravljala 55-godišnja hrvatska državljanka - izvijestila je policija.

U prometnoj nesreći 73-godišnji vozač zadobio je teške tjelesne ozljede, dok je 67-godišnja hrvatska državljanka, koja se nalazila s njim u vozilu, lakše ozlijeđena.

Liječnička pomoć pružena im je u Općoj bolnici Zabok.

Od 12.10 do 14.35 sati za sav promet bila je zatvorena ŽC 2160. *(kk)* ■

OBAVIJESTI O SMRTI

Katica Ljuma rođ. Zrinščak

Ulica Antuna Mihanovića
preminula u ponedjeljak,
15. rujna 2025. godine, u 97. godini života

Terezija Skender rođ. Šestanj

iz Čakovca
preminula u utorak, 16. rujna 2025. godine,
u 86. godini života

Ivanka Culjak rođ. Ciglarić

iz Mačkovca
preminula u četvrtak, 18. rujna 2025. godine,
u 90. godini života

Krešo Ivić

Varaždin
82 godine

Goran Hrubik

Zagreb
57 godina

Danica Deanović

Zagreb
93 godine

Mijo Đurkan

Novi Marof
73 godine

Josip Martinkec

Sopot, Pregrada
1956. - 2025.

Katica Bilušić - Dujić

Zagreb
78 godina

Ana Urh

Zagreb
83 godine

Ilija Kuprešak

Zagreb
87 godina

Stjepan Ivanušec

Novi Marof
73 godine

Zdravko Šoštarić

Gorjakovo, Pregrada
1977. - 2025.

Krakom, d.o.o.
ZA OBAVLJANJE KOMUNALNIH USLUGA
49000 Krapina, Gajeva 20

KOMPLETNA ORGANIZACIJA POGREBA NA JEDNOM MJESTU

DEŽURNI TELEFON 0-24 sata: 091/371-1710

Osobni dolazaka na adresu: Ulica Andrije Hebranga 1, Krapina

Predajte osmrtnice na adresi **osmrtnice@kajkavskekronike.hr**

Obavijesti o smrti, posljednje pozdrave, sjećanja i zahvale predajte putem e-maila.

Rođena Greta Garbo

18. rujna 1905. godine - rođena Greta Garbo, bila je švedska filmska glumica i jedna od najvećih zvijezda klasičnog Hollywooda. Rođena je u Stockholmu kao Greta Lovisa Gustafsson. Karijeru je započela u Švedskoj, a svjetsku slavu stekla nakon dolaska u Hollywood sredinom 1920-ih. U nijemim filmovima brzo se nametnula karizmom i neobičnom ljepotom, a s dolaskom zvučnog filma njezin dubok, prepoznatljiv glas učvrstio je status filmske ikone. Najpoznatija je po ulogama u melodramama i romantičnim filmovima, poput Anna Karenina (1935.), Camille (1936.) i Mata Hari (1931.). Poznata je i po svojoj tajanstvenosti – izbjegavala je medije, rijetko davala intervjue i povukla se iz filmske industrije već 1941. godine, na vrhuncu slave. Ostatak života provela je povučeno u New Yorku. Greta Garbo ostala je simbol filmske glamuroznosti i misterioznosti, a Američki filmski institut svrstao ju je među pet najvećih glumica svih vremena.

FOTO: SCREENSHOT,BIOGRAFIJA.ORG

Rođen Toni Kukoč

18. rujna 1968. godine - rođen Toni Kukoč, bivši hrvatski košarkaš i jedan od najuspješnijih europskih igrača u povijesti NBA lige. Karijeru je započeo u Jugoplastici, s kojom je osvojio tri uzastopna naslova prvaka Europe (1989.–1991.). Kasnije je igrao za Benetton Treviso, a 1993. otišao je u NBA i pridružio se Chicago Bullsima, s kojima je osvojio tri naslova prvaka (1996.–1998.) uz Michaela Jordana i Scottieja Pippena. Bio je poznat po svojoj svestranosti i nadimku "Hrvatski Mozart", a s reprezentacijom Hrvatske osvojio je srebro na Olimpijskim igrama u Barceloni 1992. godine. Godine 2021. primljen je u Košarkašku kuću slavnih u Springfieldu.

FOTO: SCREENHOT, YOUTUBE, BBALL VAULT

Rođena Sophia Loren

20. rujna 1934. godine - rođena Sophia Loren, talijanska je filmska glumica i jedna od najvećih diva svjetske kinematografije. Slavu je stekla 1950-ih, a ubrzo je postala međunarodna zvijezda zahvaljujući ljepoti, karizmi i glumačkom talentu. Dobitnica je brojnih nagrada, među kojima se ističe Oscar za najbolju glumicu za film Dvije žene (La Ciociara, 1960.), što je bio prvi Oscar dodijeljen za ulogu na stranom jeziku. Glumila je u mnogim klasicima europske i američke kinematografije te surađivala s redateljima poput Vittorija De Sice i Marcella Mastroiannija, s kojim je činila legendarni filmski par. Sophia Loren i danas se smatra simbolom talijanske ljepote, elegancije i filmske umjetnosti.

FOTO: SCREENSHOT, WIKIPEDIA.ORG

ZAGORJE
INTERNATIONAL.hr

» POSJETIO GA JE NAČELNIK JAGIĆ

Gabro Čukelj (95) je najstariji mještanin Budinščine i najstariji operativni vatrogasac u Zagorju

Gabro je rođen davne 1930. godine, samo godinu nakon osnutka DVD-a Budinščina. Ima kćer i sina, šestero unučadi i dvoje praunučadi

Načelnik Franjo Jagić i Gabro Čukelj

Gabro Čukelj s 95 godina ponosno nosi titulu najstarijeg stanovnika općine Budinščina, ali i najstarijeg operativnog vatrogasca u Zagorju. Njegova posvećenost vatrogasnoj službi impresivna je – Gabro već 76 godina aktivno sudjeluje u radu Dobrovoljnog vatrogasnog društva Budinščina.

Tim povodom načelnik Budinščine Franjo Jagić i općinski vijećnik Nikola Fulir, posjetili su legendarnog Gabru Čuklja te mu donijeli prigodne poklone.

Gabro je rođen davne 1930. godine, odnosno, samo godinu kasnije od osnutka Dobrovoljnog vatrogasnog društva Budinščina. Ima kćer i sina, šestero unučadi i dvoje praunučadi.

Gabro još uvijek vozi svoj traktor IMT Ferguson te kaže često ide s njim na misu i u dućan. Član je Udruge umirovljenika Konjščina i njezin je najstariji član. Najviše mu je žao što od njegove generacije nitko nije živ, kaže sa suzom u oku, ali uz osmijeh. Prisjetio se i vojske za što ga ne vežu lijepe uspomene.

Razgovori s Gabrom su trajali duboko u noć, a teme su bile razne - od vatrogastva, vojske, mjesne zajednice pa sve do osnutka Općine u kojoj živi. A kako i ne bi s toliko bogatom karijerom i životnim putem kroz svoj život.

Načelnik Jagić napomenuo je da Općina brine za svoje sumještane, kako za najmlađe, tako i za one najstarije dobi. Sljedeće godine dat će prijedlog VZKŽŽ da se Gabri dodijeli vatrogasno odlikovanje za posebne zasluge koje dodjeljuje HVZ za izuzetne zasluge u razvoju vatrogastva i zaštite od požara. *(kk)* ■

KAJKAVSKE KRONIKE
TRAGOVIMA SADAŠNJOSTI

KAJKAVSKE KRONIKE - regionalni digitalni tjednik
DIREKTOR: Goran Kunštek • GLAVNI UREDNIK: Vanja Hozmec • NOVINARI: Nikola Turin, Marko Presečki, Milorad Videković
MARKETING: Katarina Šereg Tandarić, Nives Osredečki, Dorotea Sedlar, Antonio Poslon • E-mail: marketing@kajkavskekronike.hr • Tel: 049/373-351 Mob: 099/3089-972
GRAFIČKO OBLIKOVANJE: Kajkavske kronike • IZDAVAČ: Metropolitan Hrvatska d.o.o., Kardinala Stepinca 2, 49000 Krapina, OIB 43505502369
© 2015. Metropolitan Hrvatska d.o.o. Sva prava pridržana. Za umnožavanje, iznajmljivanje, priopćavanje javnosti u bilo kojem obliku kao i prerađivanje na bilo koji način bilo kojeg dijela ili ovih novina u cjelosti potrebno je zatražiti pisano dopuštenje nositelja prava.